滿洲報

大正十五年十二月十一日

(本報價目) 每張銅幣八枚每月現大洋一圓每三個月現大洋二圓九角每六個月現大洋五圓六角全年現大洋十一圓 報費先惠郵票不收
(廣告刊資) 一行十四字起碼刊費一日每行現大洋一圓 時期及長期者另議

發行所 滿洲報社 大連市山縣通一四二番地
電話 (編輯部)(營業部) 七五一三番 四〇三四番
振替貯金口座(大連)二七三番

黨軍侵浙江 (上海專電十日到)
孫軍分別防禦警備

浙軍周鳳岐接得南軍魯滌平軍十日由贛侵浙之訊爲保境安民起見往處州防禦孫傳芳又令蘇軍白寶山軍往常州宜興方面孟昭月部往紹興方面各任警備云

張毅應薩勸降南 (福州專電十日到)

防備福州之福建第一師長張毅對來勸降粵之薩鎮冰使者聲明願將部下全引渡南軍當局爲交換條件須退回拘留之家族及私有財產本人即行下野云

新英使業已抵漢 (漢口專電十日到)

新任駐華英國公使藍浦孫氏乘英國軍艦於八日午后九時抵漢即時與英國領事會見有所協議九日與知名人士相會交換意見云

安國軍部之組織 (天津專電十日到)

安國軍之組織除總副司令外並決定下列諸部署

參謀長 于國翰　總務廳長 鄭謙
軍務廳長 臧式毅　秘書廳長 任毓麟

又參議廳長暫缺員軍務總務兩廳之下並置軍法軍械外交等部云

奉張就職之通告 (北京專電十日到)
外交部向使團非公式提出

外交部非公式通告外交團大意謂張作霖就任安國軍總司令爲中國軍事之統帥又宣告駐外公使飭其聲明此旨云

內閣終屬顧勢也 (北京專電十日到)

內閣改造問題今猶在停頓狀態奉張以爲組織繼承顧內閣之新內閣之新內閣仍以護憲系統不合自意若以安國軍政府任命新內閣恐招列國之迷惑且又逢承認問題之難關故擬使顧維鈞繼續當面之責任然顧氏除本人願長外交外故主張讓出揆席不已云

奉軍尚非即援豫 (天津專電十日到)
俟戰時再行向機進至鄭州

奉軍業由京漢線南下矣但其軍事行動相傳不過爲實行將駐保大之

論說
安國軍 (實)

數年前有所謂定國軍者、即段合肥所組之邊防軍也、非惟國未定、且釀成直皖戰爭、北洋派於以分裂、遺禍流毒、迄歷稍已、於茲又有所謂安國軍出現、而國或由是可安乎、是則吾人所馨香祝禱者也。

夫安國與定國、之字義、固無或異、然二者之組織與目的、則不同、蓋定國軍乃段氏耗國帑豢私兵、爲一派之利用、圖勢力之擴充、排除異己、攻討不服、卒與直派衝突、喋血京津、是其名爲定國、正所以禍國也、若安國軍、則由奉軍直魯軍以及五省聯軍等共十五省之軍隊所編成、範圍既廣、其目的且不僅整頓軍事、而於政治上、亦積極的進行建設與消極的維持治安、統不外乎安國二字之本旨堪稱名實相副敢斷其絕不致如定國軍之禍國也

雖然、國家擾攘、垂十餘年矣、創鉅痛深、勢如累卵、長此以往國將不國、其安之之道、自以和平爲急務、但就現在之情況觀之南蔣北馮、均與安國軍處於敵對地位、而豫中之灰色態度各將領亦極爲可慮、則可慮之各將領、須鎮撫之、敵對之蔣馮、必勤除之、結果仍不免興兵動衆、大起干戈、和平未見、而戰端先開、國猶未安、而禍亂反作也、然以戈止武、亦非得已、臨時訴諸武力、以期永久和平、則戰爭正爲安國之手段、固不可厚非者也、不過其戰爭、要以安國爲前提、竭盡忠誠、蕩平海內、俾國家措於磐石、穩如泰山、方不負安國之美名、否則若權利思想未除、地盤觀念猶存、亦與定國軍等耳、即未必不蹈定國軍之覆轍、而不安國反成禍國之譏也

吳子玉尚未乞援 (奉天專電十日到)
各處奉軍已紛紛開豫境

褚玉璞軍移往徐州方面以奉軍固守京漢一帶之豫定計畫非奉軍今即進得河南也然將來豫中戰時若起變化則依吳佩孚之接洽如何奉軍擬進向鄭州使褚玉璞把守隴海線云

奉方對南之軍事政策係目下以河南爲中心點所建樹者因此赴寧之魯軍退回浦口致力把握津浦龍海鐵路榮臻韓麟春軍八日已沿京漢線入豫又南苑之十六旅北苑之劉輔庭南口之張鳴皋戰翼翅之四十五旅陳理之四十六旅總數六萬陸續向該方面準備出動中但吳佩孚今尚未公式乞援大言任命敵總司令一掃敵軍但從彼之指揮者不滿三千人而潼關方面危機愈近故奉方爲地方大局始決定積極援助云

黨政府已十分之八移鄂 (廣州專電十日到)
李濟琛留粵担任組織新軍

國民政府與中央黨部已十分之八移往武昌矣所餘之一部江日內亦將離粵北上李濟琛仍在粵擔任組織新軍隊

承認南政府之美國態度 (東京專電十日到)
駐美公使施肇基之報告

關於美國對華政策據外交部接到駐美公使施肇基之報告大意如左美政府關於承認南方政府問題極持慎重之態度反對中央政府派不奉中央政府之命者在外人方面並未思及何等重要仍對北京政府爲政策之主體云

開灤與奉方 訂約擴張營業
允增稅付三百萬

開灤煤礦公司與奉方新訂擴張營業契約對礦區稅及煤炭稅承認每年增稅百五十萬元已先付三百萬期限爲五年(北京專電十日到)

美國上院審議 印人入國案

美國上院移民委員會九日於會議審議「印度人宜視爲白人許可其入國案」云(華盛頓電十日到)

畢庶澄劃分 膠東爲六防區

青島島通訊、畢庶澄自奉到魯張援寧命後、將海陸各軍積極籌備、海軍各艦已裝煤上水、待命出發、陸軍則抽選精銳、編成一大支隊、隨海軍南下、其出發部隊之隊號、已詳前函、茲不另贅、所遺膠東防務、業由畢氏劃分六個防區、派留守部隊分任防務、以專責成

茲將各防區列下(一)膠澳區、由一百三十九旅及工兵團軍士教導團之一部擔任、幹部駐紮青島(二)高密安邱日照諸城爲一區、由栗團及衛隊團之一部擔任、幹部駐紮高密(三)昌樂平度掖縣濰縣爲一區、由暫編一團擔任、幹部駐紮平度(四)益都臨淄壽光臨朐爲一區、由軍官軍士教導隊擔任、幹部駐紮益都(五)福山棲霞萊黃縣招遠爲一區、由海防第一團之第三營擔任、幹部駐紮福山(六)榮成文登萊陽牟平海陽爲一區、由暫編第三團擔任、幹部駐紮文登、除上列各部隊分擔各區防務外、又由出發隊內抽出預備隊若干(即鄭團騎兵一營、崔團騎兵一部、張元翰營、聶團之王玉堂、營砲兵團半部)及酌留效安、永翔、澄清、澄安等軍艦分司水面防務以輔之、似此佈置膠東防務當無意外之虞矣

又畢氏於二日午間接到濟南電訊、謂即座於二日午前返濟、將有重要之軍事會議、務希屆時趕至參加等語、畢氏接電後、當令膠路局備妥專車、即於是日午後五時乘車西上、至援寧軍開拔確期、此次會議中當可決定也

顧閣待張雨亭入京改組
吳系人員均已力求脫離

津訊、關於內閣問題、天津方面之各派政客、以顧內閣已無繼續之可能性、已十分明瞭、連日各遣其佼倆、大施運動者、頗大有人在、然所謂某某組閣即將實現者、絕非事實、聞張氏已表示仍請顧以暫維持若干日、迨至本人來京後、再行妥議改組辦法云、另據國務院傳出消息、現內閣多數閣員本爲吳佩孚之舊好、現顧維鈞雖可支持下去、其他閣員均有決計擺脫之意、七日下午三時顧維鈞宅爲此事又開一席會議、決定將第三次解職通電發表、以卸責任云

△教育部、教育部前因清理華俄道勝問題、曾以股東資格、對於清理處提出意見書、已見報載、茲聞教部前日已接到該處復函、原文如下

逕啓者、接准公函、並意見書、備悉一是、除將原書留備參考、以昭鄭重外、相應函復貴部查照

△孫潤宇 孫潤宇有賀電致孫傳芳、原文錄下、南京孫馨帥勳鑒、奉讀江電、榮綰軍符、聲威遠播、俾得卸除仔肩、旌旆所莅、共慶來蘇、肅賀陳詞、伏希荃照、孫潤宇叩支(四日)印

△李思浩、天津消息、稅務督辦一席、至關重要、現天津方面已決定以李思浩繼任斯職、俟張作霖來京後、即可發表云

閣事仍難進展
但顧仍到外部辦公

中央政局、自顧維鈞等勸電表示消極後、已陷於停頓狀態、日前顧曾遣孔昭焱王蔭泰等先後赴津向張作霖商承善後辦法、張比表示軍事期內、不遑豫問中央政治之意、並謂何必亟々、王孔等回京、向顧報告後、顧與各閣員、仍表示消極、惟盼各方有辦法、俾得卸除仔肩、故在最短之期間內、中央局面、仍難望有嶄新之發展、九日開國務會議之說、亦已不能舉行云

另訊、內閣問題、津方不願此時參加意見、仍由顧暫維現狀、顧已着手補充閣員、自六日起照常至外部辦公並與王蔭泰商洽內閣局部改組事件甚久、不過顧氏刻間頗感困難者、即在各部悵々作態辭職者之補充事件、聞各方對於此事咸主張補充次長着手、不願多所更張、並已將此意向津方請示俟有表示後、究竟如何、即可決定、至明日閣議之通知書、須俟前項問題確定後、始能發出云

南金鄉土誌 (禁止轉載)
(八)(四)
遼東名儒 喬芝三先生遺著

(補物產誌廿三)

蚶(爾雅曰魁陸本草作魁蛤圓而厚殼外理縱橫俗呼瓦壟子)

蝮魚(無鱗有殼一面附石細孔雜々或七或九肉亦珍品出東海殼即石決明)

蠣黃(磈礧(石旁)相連附石如房明志謂之蠣房今東海有之肉名蠣黃殼即牡蠣)

石劫(虫旁)(蚌蛤之屬一名龜腳產海中石上得春雨則生文似花草荀子云東海有紫去(虫旁)即此)

聖(虫旁)(亦蚌之屬出海濱水泥間肉在殼中上分兩岐一長一短殼月消長土人取之者計月下鉤得之甚易乾海錯通行各處)

玆(虫旁)(似聖(虫旁)而濶出寧遠州等處鹵地)

海紅 長寸許中有毫)螺(易言離爲蠃即此種類大小不一出海中者種類尤多)

蜆(隋劉臻謂之扁螺)

蟲豸之屬

蠶(順治元年盛京地方留養蠶屯十處而遼地多寒畜之者猶少)

山蠶(一名樗蠶海蓋金復人放之樗柞等樹春秋收繭練絲爲紬)

蜂(俗以在地作房者曰土蜂大黃蜂曰馬蜂釀蜜者曰蜜蜂內務府及禮部皆有蜜丁取蜜交官蜜中煉出者爲黃蠟按蜜蜂採花釀蜜得人汗者功最上螫人者罪至死則蜂不獨有君臣且有刑賞矣)

奉軍與吳接洽後
已開始南下援豫
目的在通過京漢路聯絡直魯
吳仍祇請遙爲聲援

北京約通信、自劉鎮華在華潼作戰失利後、奉魯當局對於皖局豫局之防務、即已同等重視、最近奉方竭力與吳佩孚計畫一切者、即爲奉軍援豫張本、吳對此事初爲已任、請奉方遙爲聲援、所持之論調、依然爲惟缺之餉彈、而兵力自認爲已足也、但吳之命令、已不行於部下所謂出什援陝一節、未必可以辦到、顧奉方已即從遙爲聲援做去、預定韓麟春所率之援吳軍隊、開到磁縣邯鄲爲止、不入豫境、而在此時、期吳軍於潼關信陽兩處、均當盡力發展、在奉軍方面、一面爲充分之準備、無論豫西豫南、吳軍苟有缺憾、奉軍即前行應援、繼與沿之辦法、大抵如此、今劉鎮華軍獨當一面、亦所不辭、雙方接既陝傳已退抵陝州、而漢口火車且風傳可通鄭州、是奉豫所訂之協約、固已即須履行矣、據京中所聞、張學良來京、對於通州南苑之奉軍、已舉行出發前之檢閱式一切軍事上之準備、均已完竣、長辛店至南苑間徵發之火車、陸續開到、已足運輸一師人之用、其第一批援豫奉軍、遂定八日開拔南下、其停駐地點、則所傳未一、或曰直開磁縣或曰開至石家莊、以意度之、或係沿途分駐耳、此方軍事、完全由韓麟春主持、故韓亦當與第一批軍隊同時南下、以使佈置一切云

又關於吳軍態度據北京消息、據奉軍要人云、日內奉軍沿京漢路南下、兵額約六萬人、各軍挑選精銳、官兵中有老弱或缺之訓練者、均行分別遴調、遴選補充、刻下調度完竣、已先後呈報於軍團部、第十六軍全部業經開拔、直隸三師軍團部之四十六旅、亦定於十二出發、大抵本月二十日左右近畿奉軍、可悉數開拔、其行兵目的、自以通過京漢路聯絡直魯爲要素、但豫省駐軍複雜、能否完全諒解、此須先時解決、張作霖前曾派使謁吳、挾有三項條件(一)信陽關附近吳軍、須剋日進攻武漢(二)豫省前方軍隊、請調援陝西、由奉軍接防南下(三)奉軍入鄭助吳、擴張聲勢、消弭內訌、吳可單騎北上、協商大計、據吳佩孚前所表示、仍欲就第一條件、先行積極商洽、但結果終不圓滿、故現須再由二三兩條件斟酌進行、想實行之日、吳氏如無辦法、必下野、而與隱鄰以後、豫省安危關途、大有關係最近有人向張作霖提議、請昇靳雲鶚以安國軍副司令、鞏固北洋團體、惟張以未知靳之態度若何、尚無確實表示、然現時寇英傑士爲蔚等、已對奉軍入豫計畫表示歡迎、張作霖亦深嘉獎、將來奉軍到豫、訊方面局勢、亦當改變一番也、又據某方鄭州訊吳佩孚因靳魏等態度似屬可疑、現特由開封召集齊變元、寇英傑士爲蔚等於六日在鄭州開軍事會議、其協議結果、決定允許奉魯車入豫、以備常云又云

又訊、津方對於京漢線軍事、日來頗積極進行、所有開拔前一切手續、均辦理就緒、其開拔命問即將由津頒發、所有該路指揮調度事宜、決定由韓麟春負責、韓氏日內即可來京、關於運輸事項已派四路交通總司令常蔭槐佈置一切、常氏於六日晚到京、正在徵調車輛、準備各軍開拔應用云

又議榮臻所部鎮威軍第十七軍、自奉命準備向京漢線出發、擔任前衛後張作霖特五日電令榮氏赴津、而爲訓示現在開拔步騎中及作戰計畫、榮辭出後、即於六日由津返京、當在西苑調集所部官兵、傳達張氏意旨之、又訊、東北第十軍第十二旅旅長富雙英部自南口歸來、即移駐於京西西苑一帶、現三四方面軍團部依據天津會議之決定、飭令該旅首先南下、十軍軍長于珍已命旅沿京漢線步行、聞第一線係暫駐磁邯鄲、將來仍須開入豫境、第十軍戰耀翹部亦決定沿京漢線出發云

在贛所聞黨軍之
應付皖浙閩策略

南昌通信云、革命軍自克復南昌後蔣介石即以南昌爲駐節地點、舊督署爲總司令部、朱培德則以右翼總指揮及江西臨時政治委員會主席名義駐紮省署、蓋蔣雖在省實以南昌爲應付大局之策源地朱則在贛言贛、負有省局之責也

日前曾喧傳蔣赴潯時、即將赴滬今將蔣仍駐節南昌、與各方代表接洽種種、且不時舉行各種宴會與各代表相周旋、此項代表人名以關係甚大、惜不能一一爲外間所悉、但只知有呂公望者、爲接境贛省之某省代表而已、餘則大都均爲某某兩巨頭之部曲之代表也、茲請進言革命軍應付大局之策略、分述如下

(一)對皖 安徽地方甚少險要可守、而陳調元王普軍隊、又不甚衆、且已有革軍別動隊常恒芳陳雷等部發動、故革軍對皖軍事、頗欲因勢利導之、現已派定第四軍之陳銘樞師及李宗仁之第七軍及唐生智之第八軍劉佐龍之第十五軍中各抽一部、爲數約在四萬人左右、而以首先入潯之獨立第二師賀耀祖部爲先遣隊、據總部消息、賀已由湖口出動、順流而下、而革命軍所任命安徽宣撫使常恒芳、亦頗有發展、其餘各軍尚在陸續開拔中

(二)對浙 浙江之陳儀、已將所部第一師、由徐調回杭州、分駐兩浙、而周鳳岐之第三師亦已次第返浙、開駐常山一帶佈防、惟革軍對浙、未有急欲取之之意、現浙防鞏固、將受妨礙、故已令第一軍之第一第二兩師王俊與劉峙之部及第二軍魯滌平之第四第六兩師均向贛東之玉山河口等處開拔、以爲攻浙之準備、而以稅潛之第六軍全部爲預備隊、現該部暫在奉新等縣駐防、稍事休息、略備補充、即當開拔

(三)對閩 周蔭人之無能爲、即討赤軍方亦明言之、惟何應欽等軍雖節節進迫、而周仍能固守閩北一隅、此則與革軍圖浙亦不無影響者、故蔣特命賴世璜率領所部第十四軍、由福建入閩、已奉有福建宣撫使之明令、將即以賴爲收拾全閩之負責者、而譚何應欽等勁旅出拔來贛、爲將來大戰之中堅軍隊

以上爲革軍三路進兵之大畧、雖然、東南五省之解決、固無如是之易也

日本人口總數
六千五十餘萬
女少三十餘萬

據日本之內閣統計局推計截至大正十五年十月一日現在全國府縣市郡總人口數如左

男 三千四十二萬二千八百人
女 三千九萬八千八百人
(東京專電十日到)

四洮鐵路局招標廣告 (第二十號)

本局呈奉批准電氣廠十五年七月至十二月用材料分爲十三組招標購買凡有願承辦此項材料者可向總局材料課或駐奉辦公處閱看式樣及繳標單費每組大洋一元投標押款數目(列表詳後)訂於十二月十八日在奉天商埠十一緯路駐奉辦公處開標依據投標簡章辦理此告

四洮鐵路電氣廠材料招標押款數目

一、電氣一二〇元　二、水道一二〇元
三、木材一〇〇元　四、釘鏈類五元
五、石瓦二〇〇元　六、木螺絲三〇元
七、油類四〇〇元　八、顏藥三〇元
九、塡料二〇〇元　十、汽閥三〇〇元
十一、五金二〇〇元　十二、雜品三〇〇元
十三、工具二〇〇元

代銷耀華機器製造玻璃有限公司玻璃廣告

啓者敝公司現存有四等單層玻璃花色甚全其大小尺寸均係市上所通用者交貨既可迅速定價尤極低廉至其他各種窗戶及白片玻璃厚至六米立米達概可隨時開奉價目且一經訂購即可於短期內交貨凡蒙賜顧均極歡迎恐未週知特此通告

東三省獨家經理處奉天大西邊門外

馬克敦工程建築公司啓

電話 一五四八號
電報掛號 (MACDON)

鐵路表

協議對滿蒙方針(東京專電十日到)

日政府關於滿蒙政策九日於外務大臣官邸由幣原外相宇垣陸相鈴木參謀總長兒玉關東長官吉田奉天總領事等會合協議其大致方針　對內事項爲圖調和滿蒙四頭政治以統一滿蒙各種金融機關爲主要者對外事項爲對奉軍對策商租權問題滿蒙鐵路問題等云

政本締結彈劾政府同盟(東京專電十日到)

關於政本提携問題床次本黨總裁之覺書政友會方面而抱懷不滿但結局當仍承允該覺書之範圍內此調人之後藤子八日午後四時三十分請本黨之榊田觀問來自宅關於政友會方面對本黨提示之覺書及諸會時宜設委員取一致行動等正式轉達承認締結所謂政府彈劾同盟之經過榊田氏當即辭去向床次總裁報告一切結果田中床次後藤三巨頭即將會見關於選舉委員一事爲最後之決議而委員候補者政友會爲小川山本本黨方面爲川原松田諸氏云

東京市電爭議愈趨惡化(東京專電十日到)

東京市電從業員之總怠業愈趨惡化電氣局決意罷免爭議團幹部二百名恐因此萬一電車停止運轉則事更不容緩視故警官隊憲兵隊或將出動云

日皇病勢見重
並患肺炎症狀

據九日午後六時入澤御醫談日皇自八日以來其體溫最低三十六度六分最高三十七度五分脈搏九十或至百八呼吸十八或至二十三右胸有氣管支肺炎症狀睡眠稍感過多且醒後每有寒噤食量亦減矣云(東京專電十日到)

田中床次後藤 三巨頭將會見

政本兩黨提携益形濃厚兩黨之提携論者計畫使後藤田中床次三氏於十四五日頃會見　現正奔走中(東京專電十日到)

日本勞農黨舉行結黨式(東京專電十日到)

爲無產政黨一大勢力之日本勞農黨結黨式九日午後一時在東京芝協調會館舉行矣首由三宅正一氏致開會辭次由滿場一致推麻生久爲議長須永宮本兩氏爲副議長及拔露祝辭祝後卽行議事滿場一致可決宣言決議規約綱領政策旋又選舉役員至午後五時呼日本勞農黨萬歲於盛況中散會矣

駐日俄使更迭
任命阿拉洛夫

駐日俄大使哥布氏之後任已決定爲阿拉洛夫氏矣該氏曾充日俄漁業交涉之俄委方員長現任外務部之要職日政府對任該氏爲駐日大使並無異議故結局該氏將來日就任云(東京專電十日到)

包頭西北軍
確已開拔矣
軍團部之通令

鎮威第四方面聯合軍團部通令各部隊、轉知西北軍由包頭向西開拔各情形、原文披露如下　爲通令事、頃據京綏管理局警務處處長胡顧勳報稱、敬呈者、竊據駐包頭車站偵探員馬魁瓣報告本月十三十四等日、西北陸軍第八師(卽晉軍收編第十四師)十六旅旅長孫光前、十七旅旅長陳鴻賓、各帶官兵開赴包頭西四百餘里五原縣、又十四十五十六等日西北陸軍第一師(卽晉軍收編第十三師)師長韓復渠、將該師一二兩旅、開至包頭、暫駐城內東西營盤一帶等情、據此仰各部轉飭所屬一體遵照爲要、此令

河南各軍隊
調動之情形
靳雲鶚無意援陝

鄭州特訊、田維勤調所部集中鄭州、已有一旅抵鄭、餘部正全體由信陽陸續北進中、吳佩孚二日令寇英傑部、一律開赴鄭州開封米振標部、仍守原防、王維城王爲虞及陳某各部、移駐臨汝登封及葉縣等地、靳雲鶚魏益三兩軍開赴豫西援陝、靳魏已電吳速撥開拔費六十萬元云、又信陽附近靳雲鶚部、已有一部開赴泌陽舞陽及葉縣迤西一帶、魏益三所部亦有七千餘人、開至汝寧、復由汝寧向項城新蔡兩路移動、靳等基本隊伍、仍駐明港碧河羅山止陽等地、時似無意入陝云

吳佩孚尙布置軍事
對南取積極行動
田氏來鄭與吳頗有接洽
黨軍北上將與豫軍一決

鄭訊、奉魯援豫、自經張景惠等赴豫謁吳後、吳對奉軍南下之意已漸諒解、表示願與奉魯合作、對軍事採積極行動、張等返津後吳在鄭又召集各將領、開軍事會議、齊燮元、寇英傑、王爲蔚、陳文釗等均於五日到鄭、六日在總部開會、商量軍事進行、據某方接鄭州電告、會議內容、因關軍事、外間雖無從知悉、但大體上似已決定、對南軍事、應取積極行動、而對於奉魯軍之入豫、亦示歡迎、除武勝關前方軍事、積極籌劃外、對潼關防務、聞亦有詳細之討論云

△田軍否認移防　北京通信、田維勤軍隊、僅有[illegible]一部分北上、其大部分軍隊、紀元林張萬信段國璋三師、仍駐守信陽、蓋田部欠餉過多、至今猶無冬衣、甚爲艱苦、至少各師須發與軍餉十萬元、方能開拔、而全部所需、達三十萬元、吳方實感無從籌措、故田軍仍在信陽、靜待餉欵到來云

又訊、近日以來、外間盛傳田維勤在信陽之大部、業經奉令、紛紛開返鄭州、前線一切事宜、係由靳雲鶚魏益三等主持云云、茲由鄭州方面探悉、田之大部目下仍在前線一帶、並未北上、不過前者田氏赴汴時、曾率一部軍隊以爲護衛之用、致外間發生田軍全部、均已北上之說、實則大部、並未移動也、至於田氏此次赴汴之原、因亦非如外間所傳係與靳魏等意見不能一致之故、實則專爲田母祝壽而已、田氏離信前、即行召集師旅長會議、席間囑其對於軍事上一切計劃、仍當積極進行、不得有所忽畧、觀此足證田軍全部移駐鄭州說爲不可靠也又聞田氏目下係在鄭州與吳佩孚有所接洽、至於將來其部下究取何種態度、殊非外間所能妄斷也另據某方消息、田維勤軍隊仍在信陽柳林武勝關一帶、並未向後開動、王文正有電致駐京辦公處報告一切云

△豫南似將再戰　據外訊、大部黨軍目下紛紛由長江下游開至漢口、並由該地沿京漢路線北上、其目的似與豫軍決一勝負、是以河南又不免將變成一戰場數日來信陽一帶、有魏益三靳雲鶚之軍隊扼守、聞該部似與南軍表示同情、漢口之軍事行動、亦河南前途有莫大之關係云

劉鎮華由鄭赴晉
張治功未出兵援劉
西北軍離包頭退向陝甘

北京通信、劉鎮華此次退出陝西因努力反攻、頗有所犧牲、因之雖可全力扼守潼關、而實力猶虞不逮、乃親至洛陽請張治功出兵相援、張答以餉彈日久無着、困守洛陽、未能自顧、安有力出兵相援、目前當努力保境而已、劉又要求在洛陽設鎮嵩軍司令部、張又拒之、謂第一上策爲反攻、否則扼守潼關、若在洛陽設司令部、非進展之道　請逕赴鄭州見吳大帥、商撥餉彈、劉未得結果而去云、又據西安逃出之敎師云甘軍劉郁芬部、子彈亦極爲缺乏彼等戰法、皆係夜襲、各上刺刀與劉軍肉搏、劉軍於短兵戰或畧欠訓練、故不無失利之處、而劉軍子彈、原亦不充足、致甘軍能行短兵戰法、將來若易以子彈充足之軍隊、援陝不難獲勝云某方消息、劉鎮華所部某連、日前因受陝軍運動、有極少數兵士頗有嫌疑、卒經事前察覺、當即制止、現劉軍仍在潼關與陝軍對峙、至隴海路西段、平靜如恒、行旅照常往來、聞劉鎮華因陝局問題、有與吳佩孚閻錫山商洽必要、決定六日自陝州啓程赴晉、擬與閻晤商後、再轉赴鄭州、謁吳佩孚、啓程前曾致電閻氏、請派汽車往接、閻當覆電、應允照辦、嗣劉因隴路遲滯、遂由隴海路先赴鄭州、當於六日抵鄭、即往謁吳佩孚、報告陝況、並請示方畧、及商接濟餉械諸事、關係重要、除日前已開入綏境卓資山之郭希鵬旅步騎各一營、及懷來之王瑞華旅準備全數開往綏遠外最近並決定令駐在黃寺之陳琛部第四十六旅亦於最短期間內向綏遠出發、擬定步行半個月行程、該旅前衛準備由十日陸續開拔云又訊、前因奉軍有即日出發綏遠以武力使西北軍離去包頭之事、曾有使奉軍獨任前線說、故商震所部擬一部、分回大同、使大同晉軍、由太原赴陝西、近因晉奉兩方、協商之結果、已決定在綏包方面、共同負責、商震部由鐵路前進、奉方之八九軍、以騎兵出兩旁、因之駐大同之山西陸軍第四師傅作義全部、由一日起、紛紛經察西地方、用列車運赴綏遠、現奉軍最前線、在綏遠之卓資山云

又訊、奉軍爲防止西北軍之捲土重來、已組織西征軍、並與晉商定合作辦法、茲悉該項辦法、已商定安帖、決由萬福麟率騎兵六旅步兵四旅前往綏遠、四日已有騎兵一旅、由張家口經大同前往綏遠、其後將陸續開拔、大約十日左右、可全數到達綏遠、又此次出發之奉軍、第一批並未乘坐火車、係騎馬前進者、聞奉軍前隊到綏遠後、西北軍即紛紛由包頭方面後退、現包頭方面已無西北軍、五原方面雖尙有若干、然亦已決計即分向陝甘兩省退去矣

黨軍籍沒
軍閥財產數

北京通訊云、當九月初粵軍初至漢口時、猶憶所貼傳單文告中、有打倒軍閥一語、並稱將籍沒北方軍閥財產、以告烱戒、初猶以爲門面恫嚇語、未必認眞實行、因年來軍人興替不常、往往朝爲座上客、夕作亡命徒、不欲多所結怨、爲自己留下台後、安享民脂地步、詎頃有北方某軍官僞服赴漢、調查回京、據稱南方對此恫嚇語、竟皆實踐、計粵軍先後所籍沒現欵及產業不下一千五百萬元之多、記者即以被籍沒者姓氏、某君即出一單相示、並稱單中所列數目、皆照南方當道所估之價、其細數如下

前夏口警廳長周姓、前知事何姓前防軍司令杜錫鈞三人、皆直隸籍、共約二百萬元

豫督寇英傑直隸人、一百二十五萬元

孫武及其僚屬八人皆鄂籍共一百五十萬元

前鄂督陳嘉謨直隸人　一百五十萬元

京漢督辦交通次長勞之常、山東籍、二十五萬元

前豫省長李濟臣、直隸人、一百萬元

吳佩孚之兄弟吳文学、六十萬元

前鄂督魯人王占元、及王任時財廳長人魏聯芬、共一百五十萬元

前總統黎黃陂五十萬

前鄂省長鄂人何佩鎔、七十五萬

黎黃陂之姪公子某、二十五萬

以上十一項、已共一千一百十萬元、此外數目較少者、亦頗多、當不下數百萬元、惟悉此類籍沒欵產、猶非被籍沒省之全部財產且有數人、其被抄之產、比較他埠投資數損失猶爲微末也、再此項籍沒財產中、又有內幕存焉、如第一項杜錫鈞等三人、被抄之二百萬元、大半原爲前湘督張敬堯湯薌銘之產業、於安福失敗時充公後獲得者也、陳嘉謨之產業比諸其他督軍、數尙不多、然任期甚、短在任時頗善搜括、且其損失、大半係現欵、更覺可憐、蓋在吳佩孚監督之下、唯一攫棄方法、僅有扣留軍餉、積儲現欵倘欲投資、便易發覺、吳將立行查究、故陳在任內、每月開報軍餉三十萬、以極小部份發軍隊、大部份沒入私囊、當戰事初起時是日又自省庫支出六十萬、因此軍心渙散、不願力戰、據稱其堅守武昌、內幕亦爲金錢、當八師在武昌附近潰敗、陳初無意守武昌、擬挈現欵三十萬赴漢口、不幸運輸之路阻斷、個人固可潛乘舢板過江、但陳氏不捨比燦爛之金、鏹遂致被圍城也

寧孫就安國副司令後
南京之軍政會議
並議魯軍在蘇發行軍券問題

南京通信、東南五省領袖之孫傳芳、自此次由津返寧、匪獨不失其原有局勢、且獲得一安國軍副司令、此誠出乎孫氏之意料、四日上午九時許、孫在總司令部實行就安國軍副司令兼職、先期由副官處通函在寧各高級軍事長官屆時來部觀禮、九時許各軍事長官自旅長以上、並總部各科處領袖、均紛紛到部、孫服大禮服至大禮堂、先向國旗行三鞠躬禮、然後啓用關防、各長官向孫道賀行一鞠躬禮、孫亦還禮如儀　然後宣言、畧謂此次聯黨兩軍戰爭最先節節勝利、前途極有希望、不料九江一役、遂蹶而不振、所幸元氣未傷、並承各長官之同心同德、一致進行、故能於最短時間、重行將軍隊補充完畢、並擴充師旅、聲勢復壯、跳梁小醜、不難一鼓盪平、至本人此次赴津係與張雨帥協商合作辦法、茲已商洽竣事、決一致合作到底、大討黨軍、爲進行便利計、權限名稱統一計、特將北方各將領之軍隊、混合稱爲安國軍、公推張雨帥爲總司令、敝人被推爲副司令一致努力進行、總之此次雖在九江受挫、但志向未移、苟餘一兵一地、亦必與之對壘、想各長官亦抱同樣旨趣、即與諸公共勉、云云、禮畢即散、孫亦退入、此陳省長及各民政長官、始紛紛來賀、旋即退出　獨陳省長、李財廳長、張宗昌長李藻麟、魯軍旅長常芝英等數人、被邀到後室談話、而軍需處陳登科亦被邀、共計十餘人、專討論魯軍在蘇發行軍用券一千萬元問題、陳李等對此頗有難色、某鉅公主張、避去軍用券字樣、改由銀行界發行普通鈔券、另加特別暗記、俾資識別、討論至正午尙未決、下午召集軍政聯席會議、軍界校官以上、政界簡任職以上均列席、約七十餘人、討論問題、軍事方面爲出兵反攻問題、民事方面爲財政問題、軍事民事均極秘密、無從刺探、允許發表者、僅財政一部份事、即由孫氏與陳省長會銜公布江蘇財政收支狀況、昭示人民、並指定鹽稅收入爲償還各項債務基金、其他各事、祗得再以他種方刺探、又軍事會議、仍不得謂之大會議、因皖省之陳調元及白寶山馮紹閔均未到寧、聞各氏準可抵寧、幹部軍事會議、將在六日或七日也、記者所聞如此由上月三十總部所派之各路檢驗軍隊委員、共計邦藩全敬全等十餘人、茲聞已檢驗事畢、均返寧銷差、其他各事、容探續誌云

蘇省舉行
實業行政會議

南京通信、江蘇第二次實業行政會議、於十二月在省立通俗敎育館舉行開幕禮、到會者實業廳長徐蘭墅、敎育廳長江恒源陳省長代表單允工、財廳長代表許經周警務處長代表係榮彬、以及實業廳各科長、各縣實業局長各實業機關主任等、共七八十人、上午十時振鈴開會、全體向國旗行三鞠躬禮、議員與議長行相見禮、遂由正議長徐蘭墅、致開會辭、畧謂蘇省會於民國九年舉行第一次實業會議、當時奉議之注意事項、以推廣棉桑蠶森林爲準、於實業全體未暇計及、近來國內生活程度日高一日、物力有限、供不應求、而洋貨輸入、逐年增加、土貨輸出、愈形減少、是非於農工商全部加以計畫、兼相猛進、不足以資補救爰呈准省長召集第二次會議、務不偏於一事、而以急要爲先、不取乎空言、而貴乎切實易行、一經議決、卽應毅然進行、勿以費絀而苟安、勿以阻力而畏縮、各有責任、則前途庶有豸乎、次副議長秉省長代表單允公致詞云、本屆會議、概括言之、即研究本省應辦之實業、分別緩急、按期實行、惟切要者一推經費、二爲進行事項、將首要之圖、欵目明定後、方可依次發展、茲分別簡畧言之、(甲)屬於興革者(一)各將地方農產計畫增加(二)各將地方害虫注意防治(三)各將地方實業機關整理、(乙)屬於調查者(一)各將地方特產原料報告(二)各將地方人才報告(三)各將地方著名商品報告、以上諸端、皆係亟要之圖、應請諸君洞悉各地情形、隨時各抒偉論以便研究云云、次敎育廳長江恒源演說、畧謂辦實業須與敎育聯合、而得收指臂之效、農村小學尤爲急不容緩不獨灌輸農民智識、抑且使知改良方法、田畝增收、自在意中、向希實業當局有以計之、次各實業機關人員皆有演說、無非振興實業裨益民生之語、最後復由徐蘭墅統致答詞、即攝影散會、本屆議事以五日爲期自二日起開議、至六日閉會云

本報登載
會社小說
毁人爐預告
李逕梅君之小說已屢見於本報矣頗得閱者大好批評茲又新撰「毁人爐」小說一種全書十二回內容新穎感人最深描寫社會惡濁筆々入骨信且都爲未經人道破語定於明日起陸續披露幸閱者注意焉
滿洲報編輯部啓

蔣介石討論贛局善後
對於贛省之設施
表決三項係政治財政及黨務

江西通信云、蔣介石特於二十六日在總部召開聯席會議、討論贛局善後、到者爲各軍長(在贛者)各機關團體及省市黨部、分別討論、表決如下

(甲)政治方面(一)澄淸吏治(議決)實行文官考試、實行懲吏條例、由總政治部起草各條例公布施行(二)統一江西民財兩政(議決)戰期中各軍政治部及各軍長官所臨時委任之民財兩政人員應速移交政務委員會及財政委員會分別辦理、並請總司令限期移交、又釐定行政官吏系統、由政務委員會起草、呈候核准公布、(三)促進江西省政府之建設、擬定期於明年二月一日實行(議決)照辦(四)整理市政速行撤城築路(議決)由政治委員會於一星期內發表事辦人員、(五)厲行黨化敎育、肅淸敎育界中反動份子、(議決)由政務委員會組織敎育討論委員會辦理(六)照令解放省議會、省農會、縣農會、自治籌備處、各縣自治籌備事務所(議決)照辦

(乙)財政方面(一)統一幣制、(議決)由財政委員會研究於最短期間實行(二)淸查逆產懲辦、逆犯、(議決)由省黨部推三人、政治部推一人、政委會推一人、組織淸查逆產委員會辦理(三)整理南潯鐵路(議決)由政財兩委員會會同總司令部交通處研究整頓計劃(四)修築省道(議決)由政務委員會設省道科研究辦法、先擇緊要着手、如南昌至贛州是(五)移兵墾殖荒地、並調查全省農林礦山及各種實業狀況、(議決)由財政二委員會研究提倡(六)取締奸商之操縱金融、提高物價(議決)照辦

(丙)黨務方面、(一)擴大黨務、子、定期召集江西全省黨員代表大會、準備省黨部之改選、丑、在省黨部準備改選期中、應極力扶原有各級黨部之發展(二)整理黨務、在軍事期中、各軍政治部所組織之臨時黨部、須由省黨部重行登記、俾其正式成立、(三)確定各級黨部之經費　子、省黨部之經費、以原有省議會之費用撥充、丑市及縣黨部之經費、查照廣東湖南成例酌量辦理(四)訓育黨務人材、子、設立黨務講習所、丑、分設各種民衆運動講習所(五)指導黨務之問題、查照總章、在贛之中央委員應指導江西省黨部之工作(六)總司令部政治部本中央所委托之特權、應指導江西省黨部之工作、以上務黨方面進行各事(議決)由省黨部總政治部分別辦理、此爲黨軍對贛局第一次之聯席會議也

英使在滬酬酢

上海函云、英新公使蘭浦生氏抵滬後、連日酬酢、忙碌異常、三日滬埠聯華總會在該會會所設筵歡宴、昨晚本埠英總商會又約蘭氏在上海總商會聚餐、四日中午本埠交涉使爲聯絡國際上友誼起見、特在署宴請蘭氏、其他如舊英僑麻利、丁總辦、傅道尹、朱監督及英總領事巴爾登稅務司等、均在被邀之列、該署並派交際科副科長伍守恭秘書胡振延等招待云

又訊、聯華總會於三日午刻設宴歡迎英國新公使蘭浦孫氏、由該會會長瑪西爾氏主席、與宴者有上海交涉員許秋諷、總商會會長傅小菴、英總領事巴爾敦、英按察使格倫英領哲美氏　德雷公廨英使命審官馬丁、英敵產管理員愛丁敦、英副領事阿秋英、商務官白萊德、美代總領事葛恩及太古怡和總買辦等、席間先由瑪西爾氏致歡迎辭、次由傅小菴演說由張月雲翻譯、畧謂本人今日得代表本會華會員在此歡迎英新公使、無任欣幸、今日中西主賓濟濟一堂、足徵英新公使久爲衆所仰慕、頃聞來會、方入門、遇一會員、令其請示誰爲新英使、彼答以英使極易識別、但視衆賓中軀幹魁偉、而食量又過衆人者即是、本人且非特知英使外表過人、且知其心胸擴大、勇毅而克盡厥職、今日得於此與之相逢、實所快慰、英使今將赴漢、同人等深願其此行結果、得星期以前、美使馬慕瑞在滬勾留數日、謂於此亦必振發上海之精神、此後於上海問題、當能憑此精神、留謀正當之解決、此誠足爲上海居民慶幸云云、復次英使起立致辭、畧謂彼甚願爲在前演說諸君之口才俾我充其量答述其感謝之意、彼來華之後、任務自覺繁重、但以聯華總會所代表三國人士之匡助與夫中國國民之善意、諒將來須其職守、當亦較易、如國際仍繼合作之時、則今日誠所最關重要之時機、至於政治、在座諸君、或有欲彼發表所見者、但此極關複雜、極易引入誤會、或多所不便、故殊不願多言、但在無論何時何事、彼於此多事之秋、必力盡棉薄、以援助中國及中國國民與華人相往還、當視同他國在華人民無分彼此、現在外間謠傳帝國主義者甚多、但此乃捕風捉影之談、英人對華並無土地政治的野心、但望得安全經營其業、凡外人在華者、皆一致希望中國統一進步、俾其得安居樂業、英人亦不外此云云、言畢、瑪回爾復作數語、餐畢即散會

衣　食　問　題

好吃好穿　人人希望　一旦身染疾病　有華服而不能穿具精饌而不能嘗矣所以研究(衣食問題)者　莫如保養身體　常服有益之補藥　使康健無病(衣食問題)迎刃而解矣

百齡機

補虛益損●●強壯筋骨
添精益髓●●寧神益智
養血補腦●●保腎滋陰

是人人相宜之補品
有意想不到之效力
苟能四時常服
永遠康健無病
養成強固之精神
可謀事業之發達
方可得良好之衣食也

試服一瓶
立見功効

百齡機價目(均按現大洋計算)
小瓶一元　每打十元
大瓶二元　每打廿元

東三省總發行所
奉天大西邊門外
九福公司
大連分銷處　華西藥房
哈爾濱分銷處　西崗廣生堂
秦華西葯商行
各埠葯房均有出售

大連市監部通吉野町角
亨得利時計眼鏡公司
電報掛號五九〇三　電話四七四六
維◎持◎信◎用
定◎價◎劃◎一
批◎發◎門◎售
比◎衆◎便◎宜

吉長車行時刻　下行 [illegible]　上行 [illegible]
奉海車行時刻 [illegible]
滿鐵營業 [illegible]

大阪商船定期行輪

●開往門司神戶大阪
▲哈爾濱丸　十二月十一日（每日午前十時出帆）
▲亞米利加丸　十二月十四日
▲貝加爾丸　十二月十八日
●開往上海福州基隆高雄
▲香港丸　十二月廿一日
▲貴州丸　十二月十六日
▲福建丸　十二月二十八日
●開往北米　青島上海神戶橫濱經由
▲巴里丸　十二月二十二日
●開往歐洲　上海香港新嘉坡經由
▲阿蘇丸　十二月二十六日
●開往香港
▲金山丸　十二月十二日
●開往廣東
▲得利丸　十二月二十八日
●開往朝鮮長崎鹿兒島
▲大智丸　十二月十一日
大連市山縣通　大阪商船株式會社大連支店　電話四一三七番

◎日清汽船出帆

●開往上海青島
▲唐山丸　十二月十八日
日清汽船代理店　大阪商船株式會社大連支店

日本郵船定期行輪

●開往歐洲
▲水戶丸　十二月二十六日　漢堡
●開往米國
▲鐵阿丸　十二月廿日
▲伊豫丸　一月二日

◎近海郵船大連出帆
●開往橫濱神戶
▲淡路丸　十二月二十六日
▲宮浦丸　十二月十二日
▲相模丸　十二月二十日
●開往天津
▲相模丸　十二月十四日
▲高砂丸　十二月二十六日
▲淡路丸　十二月二十日

◎朝鮮郵船大連出帆
●開往青島仁川威海衛
▲會寧丸　十二月十七日
●開往朝鮮長崎鹿兒島
▲羅南丸　十二月廿二日
以上各船因天氣及其他事宜時行改期
大連市山縣通　朝鮮郵船株式會社代理店　近海郵船株式會社代理店　日本郵船株式會社大連出張所　電話七八四六番

連興成

大連小崗子　電話六八五三

本號特製牛骨髓面每盒四角

新到花柳病聖藥　德國六〇六藥針　神效無比

新法戒除阿片嗎啡癮（於自宅或入院均隨自便）

花柳病內外科婦嬰科耳鼻科皮膚科眼科　病室頭二三等設置完善入院隨意

大連市大龍街四十五番地　協和醫院　電話四〇四二番　院長劉景仁

政記公司定期行輪

▲茂利號　十二月十一日　芝青廣
▲廣利號　十二月十二日　芝罘威青
▲永利號　十二月十一日　芝罘
▲海昌號　十二月十二日　天津
▲一匡號　十二月十四日
▲連勝號　十二月十一日　龍口
▲華成號　十二月十一日　汕頭
▲有利號　十二月十一日　龍口
▲順利號　十二月十一日　芝罘青島
大連市監部通　政記輪船股分有限公司　電話四一四一

三井洋行定期行輪

●開往北米（桑港羅斯安接魯斯）
▲岩手丸　十二月廿四日
▲金剛山丸　一月十二日　同上
▲赤城山丸　二月五日
所有水脚等項祈照會處帳房可也
船舶連山縣通三井物產會社大部出張員代表電話七一一〇
荷物取扱店　大連山縣通　宮崎商會　電話七一〇一番

大連汽船定期行輪

●開往芝罘青島上海滿鐵航路船
▲大連丸　十二月十一日正午
▲榊丸　十二月十四日正午
▲西京丸　十二月十七日正午
●開往天津
▲天潮丸　十二月十一日
▲長平丸　十二月十四日
●開往龍口登州府
▲隆昌丸　十二月十一日
●開往香港
▲第一東洋丸　十二月十三日
▲英順丸　十二月
●開往芝罘青島
▲濟通丸　十二月
●開往阪神
▲長順丸　十二月十五日
大連市山縣通　大連汽船株式會社　假房電話七二七五番

印刷界請注意

敝號創設製造名片工廠歷有年所製之文明各式紅白名片頗稱精美價各從廉願中外印刷各公司速爲採用外埠如欲索取行單者函索即寄

大連監部通百十二番地　長電話七三八八　天德信支店

博愛醫院

耳鼻咽喉科眼科　主任　孟天成
外科　主任　郭進木
內科　主任　徐榮
產婦人科　主任　日沖ヒナ

大連小崗子宏濟街　電話五四六七　六八〇九番

聲明營業廣告

敬啓者鄙人在大連市西崗街二五六番地（大衙門西邊路北）建築樓房數間向南門面開設慶昇號今已數年多蒙諸君惠顧不勝感激之至今又在門市北部怡順成油坊後身設立大倉庫一處週圍板帳向西大門專辦各種雜穀米面飼養家畜雜糧豆粕粉肥料大麻子粕補炕白席苫蓆生熟古鐵煤炭麻袋谷糠棚布紅土缸甕各種新窩棚鐵板圓糧所用葦搭子其他雜品俱全今又在大連管內欒家屯會廟嶺前設立萬春苗圃多年經明師專畦植山定子砧木苗又另接妥各種苹果苗桃苗梨苗櫻桃苗美桂香葡萄苗出賣以上各種果苗成績良好高管保足五六尺以上與買主栽植與山東此地水土冷熱最能相宜結果皮色艷美口味清香較外埠運來之果苗勝强數倍彙長的十分茂盛又發辦有害果樹蟲酸精液噴果樹過燐酸肥料剪樹枝用剪子果樹園週圍所用茨鐵絲子俱全如有囑者請至敝號或敝園接洽無任歡迎至於以上如栽植培養方法不明或害蟲酸精液及噴果樹過燐酸肥料使用方法不明者以及果樹園內容一切有不明者盥祈獨臨敝號或敝園敝人必詳細指導不悞恐未週知特此聲明

大連市西崗街二五六番地（西崗子大衙門西邊路北）
大連管內欒家屯會廟嶺前一字廟嶺前一番戶ノ一
長電話五八五六番

慶昇號　萬春苗果園　主人孫文慶

旅客注意

大連　長春　哈濱　裕長棧　電話六三五二番　長春電話九一四番

本棧現將房屋重加修飾人員力行整理男女異室招待殷勤代理車船客票報關完稅遠近紳商請祈駕臨

大連　同聚福紬緞皮貨店　廉價廣告

避暑以葛防寒以裘天街月冷銀漢風涼值此時也吾人不可不備禦寒之衣物本號除在蘇杭歐亞辦置各種綢緞新奇呢絨及化粧香品旅行毡毯紳商閨閣應用之物近復由北京西口等處新到皮貨長袍短褂男服女襖水獺狐狸種種皮張貨既齊備價且公道如蒙各界諸公倍舊惠顧敝不勝翹盼歡迎之至恐未週知特此佈聞

西崗街一三一番地　電話七六五五

大連　大德泰綢緞呢絨號

歐風東漸服飾花樣日益翻新本號乃應時勢要求採到各種時髦鮮妍雜色閃緞花素呢絨定做新式雨衣格均屬從廉並經理老練雜色線車牛頭靛油百代唱片凡蒙賜顧無任歡迎

開設奧町五十五番地　電話長五二八二　七四四五番

袁製瘋骨痛露

寓意

風濕痛　筋絡痛　四肢痛　肌肉痛　背脊痛　渾身痛　服此露　勿再痛

各大埠均有分銷處　每瓶大洋六角正　總發行上海英租界西新橋濟華堂

分銷處　大連　宏濟街德興藥房　監部通華泰藥房　千代田町衛生藥房　奧町華西藥房　營口　東二道街德長發號　東大街華東權號　太平康里街義成順號

旅客注意

大連　裕泰棧　監部通一一六番　電話七四〇九番
青島　裕泰旅社　即墨路十三番　電話一七二五番

本棧現將房屋重加修飾人員力行整理男女異室招待殷勤代理車船客票報關完稅遠近紳商請祈駕臨

源增興自造肥皂麵堿廣告

敬啓者本號開設已達十有餘載爲今擴充營業起見特出厚資由上海聘到有名技師督工製造各種肥皂麵堿材料優美如鷄牌方皂紅さつき牌方皂鷹牌大方皂三鷹牌長條皂幸福牌長條皂品質優良價格低廉再是鷄牌方皂係敝初創之牌近來街市多有仿造本號牌印者伏乞各界諸君認明字號倍加惠顧無任歡迎之至恐未週知謹此奉告

大連市惠比須町一丁目二十九番地　源增興謹啓　電話即伏見臺四區七九八九

代理　奉天大合堂　卜內門公司顏料洋堿靛油等各種藥品

泰華樓菜館啓事

敬啓者本樓營業多年荷蒙各界光顧無任銘感茲爲商業競爭特別改良建築三層樓房周圍一百餘間一切工程俱照西式凡屋上庭園花欄魚池電燈瓦斯多設夏涼之品物不設置完備非惟清雅可觀實與衛生有益當此桂飄金粟秩序平分正各界交際宴客之候是以重將各屋陳設異常整頓油漆彩繪煥然一新包辦應時宴席盡香盡美選用堂役侍候非常殷勤如蒙各界諸君倍加惠顧爲勝翹盼歡迎之至恐未周知特此廣告

大連市監部通二丁目八十一號地　泰華樓菜館謹啓　電話四六七一　七七五七　三五二七番

農商部嘉獎　瑞有氏大醫生黑色補丸

照錄審查瑞有氏所製黑色補丸報告查黑色補丸所用滋補藥品配合適當頗堪應用應給予褒狀以資獎勵　農商部抄件紙

瑞有氏大醫生黑色補丸專治早婚之害男女貧血五癆七傷氣虛咳嗽先天不足後天虧損勞心過度破身太早陽萎絕嗣腰膝酸痛多年白濁或婦女白帶凡由腎虛發生各症服之均有特效黑色補丸每瓶現大洋一元每打現大洋十元各埠大藥房均有出售

總發行上海英租界漢口路五十二號　瑞有氏藥行
分發行哈爾濱道外　瑞有氏藥行
分發行奉天大西邊門外　瑞有氏藥行

總發行大連監部通　請用雙妹老牌四時優美化粧妙品　長電話八二八一番

雙妹老牌萬應如意油

六號一毛六　二號一毛一　三號六分　四號三分

雙妹老牌雪花膏　面部珍品　四時預備

大號四毛三　二號二毛七　三號一毛六　四號一毛一

雙妹老牌超等宮粉

閨閣助妝香滑薄施

每盒大洋三角八分

雙妹老牌黃黑皮鞋膏

皮革妙品

大三毛二　小二毛二

登列價俱係大洋小洋照市伸算

大連廣生行啓

奉　天

八千四百萬元之 奉省明年預算案
軍事費佔全額大半 教育費僅百廿萬元而已

奉天省政府關于民國十六年度奉天軍政各項預算案財政廳早已着手籌畫催促各部機關分送預算底案現約在詳細審察之中頃據財政界傳出消息云十六年全軍政預算雖未正式規定呈請張上將軍認可然依其各部齊集之底案核算之至少亦須在八千萬元以上茲將其分配之大畧記之于次

一、軍費　五百萬元
二、軍隊月薪及軍部各軍事機關之經常費　三千萬元
三、軍事機關建築費　五百萬元
四、行政費　八百萬元
五、警餉費　二百萬元
六、教育費　一百廿萬元
七、興辦實業費　五百萬元
八、奉天市政費　五百萬元
九、屯墾費　三百萬元
十、鐵道建築費　五百萬元
十一、雜支出　一千五百萬元

按右記各項統計八千四百萬元以上但其中之軍事費占有全額之半此不過爲經常費而已至于臨時費尚不止此微數也全省行政費不過占全額十分之一而最可驚異者即教育費之一百二十萬元以此微少之經費何能維持奉天全省之教育近來省政府動則日教材之人試問如此最少數之經費如何可能維持而使合格教材不他動乎其外如鐵道建築費亦不甚多故說者謂前項記載之八千四百餘萬實不過表面之軍預算而已於事實上恐不濟于事也(健)

周總辦電調 航空隊入關

張作霖上將軍前因軍務問題特電召東北周培炳航空總辦赴津詳情早見本報茲聞周總辦於七日來電令該處飛鷹飛豹兩隊剋期開拔入關以便調遣任務是以該兩隊長奉令後現已拚擋一切擬於日內督飭所部出發入關以便聽候調用云

日商會長特 訪楊總參議
要求釋放錢商

日本奉天商會長庵谷忱氏于月之八日下午訪楊總參議于其公館其會商之內容外人當不得知據傳出者云庵谷會長關于目下被官憲拘押日本人使用之錢鋪記有懸商間已得有楊宇霆氏諒解不日即當釋放所關姻姑斯誌之(健)

奉票市愈惡化
期事五百廿八元

奉票進日續落之奉天日本取引所奉票市場八日晨之交易期事又大行跌落已落至五百廿八元矣該取引所方面云奉票前途必愈行瓦落矣期事成八十三萬卯利亦由一千四百漲至二千四百矣

年后之奉天取引所繼續跌落至五百三十七元最后有謂城內金融維持會談准軍政兩方面之意見嚴派軍警逮捕中日之搗把錢商故一時該市場內謂城內密探潛來均行畏縮一市場內大形混雜而奉票因之驟行反撥至五百四元矣而期事又成一百十數萬元日方云因現在城內官憲取締之嚴各華人搗把者又當返回故鄉及逃避于他處矣(健)

錢商傭人解交 城內模範監獄

奉天省會警察廳拘禁之日錢商使用之華人六名因不能釋放特于月之七日下午三時半解送至奉天省城內第一模範監獄拘押矣

楊宇霆赴津有期
奉省軍務由吳督負其責 決定十五日前後起程

當于日內赴津之楊宇霆總參議因北京之政情千變萬化不欲入京任中央要職及組閣等事但現因張上將軍已任安國軍總司令關于一切重要事宜留得與楊氏討議日昨張上將軍特電令楊宇霆氏于十五日前后必定來津奉天諸事由吳俊陞氏負完全責任聞楊氏不得已準備于十五日前后赴津云(健)

楊宇霆氏赴津後 張帥入主國政

奉天派巨頭張作霖上將軍居諸今日已成爲軍閥家之一重大人物是以各實力派聯名推戴張氏已正式就任安國軍總司令之職日來盛傳張上將軍有入京執政之說事實雖未發現然爭派各幹部對於此種問題確在積極籌議中昨據某方傳出消息奉當軸對於入主國政之籌備須俟楊宇霆入關 後方能 有所進行也

查禁無約僑民

奉當局對於無照僑民在華境營商及勾留早有通令查禁在案近聞莫德惠省長恐各屬日久懈生不予取締特於七日重申前令並飭東邊洮昌遼瀋各路道尹轉各縣知事對於無約僑民嚴加取締認真查禁勿得玩忽致干負咎云云

直省咨緝逃犯 訓令各縣查緝

奉天省長公署現准直隸省長公署咨開查近在天津破獲私印赤化宣言書之工人李明恩曾一再研訊據稱其主謀人確係關知稱爲視三等二名現係該正犯已在逃跨飭屬通緝務獲咨等情奉惠省長據此已訓令各屬一體嚴緝辦理云

省令維持民食 禁糧商高擡糧價

奉省代理省長莫柳忱氏茲爲維持民食起見曾迭次傳諭總商會飭行平抑糧價其間亦收有不少之效果現又因錢法毛荒之關係及有官銀等大宗收買糧石者故尤米每斗漲至五元左右白麵每袋達十六元以上其他百物無不提漲倘長此以往殊有得于民生故莫省長特諭省會警察廳商埠警察局傳飭各糧商不得隨意高擡並當擬出相當辦法取一致限制云云(健)

金融維持會 再次警告錢商

奉天金融維持會近因奉票又「無端」跌落乃于七日開緊急會議結果以奉票再事跌落時則民生又不堪設想矣故議決除呈請省政府嚴行查辦外乃撤佈左記之警告錢商之特號通告其文曰

爲通告事查近日現洋金票逐漸提高而奉票日趨跌落究其原因實由不逞奸商又肆行搗把之所致按搗把行爲爲圖私利致害公安既爲道德所不許又爲法律所不容頃聞因搗把而被查拿者日來又不乏人自問獲利幾何竟置身于危險天合縱等執事人之往事寧非殷鑒本會負維持金融之責擬即派遣多人分途調查慣作搗把者之家產營業籍貫報告官府依法受治惟念分屬同胞何忍不預爲告戒倘仍怙過不悛自蹈法網除自身被逮外並將其營業停止封其家產彼時雖悔亦復何及即本會縱欲維持恐亦無可如何耳特此佈告其宜懍遵慎勿以身試法也云云(健)

促進科學教育
組織討論會預誌

東北大學理科孫學長項爲謀促進中等學校科學教育起見特於前日邀集省城各中等學校校長及化理科主任教育在該大學城南關校址開會出席人員有一中宗校長三中高校長高商袁校長附中姬主任初中郝校長理化科甚教授馬體師物理丁教授各中學理化教員等二十餘人開會對於科學教育上一切合作問題甚高並議定由各校組織一科學教育討論會公推一師及東北大附中二校從事籌備該會之成立當在十二月末或十六年一月初將來該會成立后裨益于科學教學上當非淺鮮云云(健)

馬仲河驛列車衝突 負傷者華人居多
即派遣華人醫師與看護婦 以副彼等之希望

據九日午後滿鐵本社衛生課接到電報云馬仲河驛負傷者合計六十名分與鐵嶺醫院重傷一三名輕傷十四名開原醫院重傷十三名輕傷十九名四平街醫院三名開原收容重傷者中二名入院後即死亡當有二名生命危篤負傷者華人居其多數彼等希望華人看護婦及醫師故由奉天醫派遣華人醫師一名看護婦八名滿鐵又於九日午後九時半發之列車爲慰問之故由大連醫院亦出張外科醫矣云

四平街醫院輕傷三名中華人二名□關者一名爲四洮鐵路員死傷者中死者二十六名重輕傷者五十九名共合八十五名入開原醫院後華人重傷者一名於九日朝死亡矣

衝突原因調查
除天災以外無他

關於調查事故原因佐佐木開原驛長談云

調查一事因一切關係者之身分皆已明白不必積極施行其原因雖畧知一二然除天災之外無他云云

久保局長送與 警乘員慰問金
並派員前往慰問

久保警務局長對於馬仲河驛列車衝突之際負重傷之警乘員二名鐵嶺警察署勤務巡查三名送有慰問金同時並派大林警部前往慰問云

我國官憲領取 遭難者之遺骸
弔慰方法商議中

九日午前開原縣知事與田中鐵嶺日本領事於警察署會見之結果我官憲側決定自十日午前領取全部屍體至午後二時判明死者身分五名中有食堂從役及火夫已通知其親友等領去矣餘者尚繼續調查中至於遺骸尚未判明身分未能通知領去者事行葬儀之後仍置於收容所關於弔慰死者方法田中領事與我國側交涉中云

赴鐵參與葬儀
岡理事慰問後

岡滿鐵理事對各方面慰問後即乘急行列車向鐵嶺參與葬儀同行者有藤根部長羽田事務所長及西山奉天警察署長等岡理事於九日夜由鐵嶺出發十日朝歸連云

遭難者之氏名續報

廿五列車乘客總數二三等合計九十七名因死傷過半故二等客可謂之全滅並既報之外判明主要客之身分如左

▲洮昂鐵路局會計課長 林光華(重傷)▲北京工務(鑛山動)總理鮑仲謙(死亡)▲四洮鐵路局員于四榮(負傷)▲吉長鐵路局員蘆景春

此外並有似蒙古貴族及從者之屍體難於死者之中今將收容於開原醫院者之氏名年齡職業住址目的地羅列於左

輕傷者

劉許氏(五二)遼陽行奉天省西豐縣太明來河人
劉金氏(二〇)同上
張陶氏(一六)鄭家屯行直隸省鄭氏縣三頭店人
紀文林(三八)嵩商人洮南行奉天省錦州縣安興譽興人
張本榮(四七)商人洮南行洮南縣邊新結張家館子
陳司林(二二)農鄭家屯行奉天興城縣江沿子人
陳孫氏(二〇)同上
姚國豐(六〇)商人洮南行奉天城胡家店
李萬新(六一)農太平川行奉天終中縣大河西人
李榮文(三五)同上
朱四英(三八)商人通遼行路恩普奉天城盤內縣其他不明
馬玉積(一九)普蘭店管內土城子八其他不明

重傷者

松村光男(三五)伊藤十治(三〇)
兒島國一(一九)上野篤夫(三二)
韓普(三六)疏染商馬仲河行昌圖縣金家屯人
李風有(二二)工人四平街行奉天北鎮縣李陵屯人
楊東坡(三五)商人洮南行奉天黑山縣左山堂
齊玉(五三)農洮南行奉天錦城北
孫義恩(二一)農鄭家屯行奉天興城縣網戶溝
王金芝(三三)商人郭家屯行奉天城內双合盛
錦堂(四〇)福中惣一(二八)中田喜義(三三)堀謙(三〇)

此外尚有小孩四歲一名因保護者死亡故不知其氏名住趾並有鄭鴻義入院後即死矣云

遭難者中有 洮昂會計課長
負重傷生命危險

遭難者中一人爲洮昂鐵路局會計課長林光華氏曾卒業於美國大學歸國後即就該職今夏新婚旅行時曾滯於大連星個浦數日與藤根滿鐵鐵道部長兩相要好人格極其高尚今次頭部及大腿骨負有重傷目下於開原醫院極力醫治生命頗爲危篤九日朝于局長接到電報後即與其夫人同時來開滿鐵對於該氏遭難亦頗爲憂慮云

省長慎重丈佃
由省派委監察員

奉天省長莫德惠氏前以丈放昌圖懷德等縣之佃租地畝業經通令該縣署添設清丈事務所詳情已誌本報茲聞莫省長爲謀迅速開辦慎重丈放起見擬由省委派監察員六名分往各該縣從事監視以便督催進行一切至此項監察員之人選日內即可發表云

省署通令分晰 知事所長職權

前者全省警務處長陳奉璋氏曩者向各署呈請飭各縣知事不得非法干涉警政致生掣肘等情已誌前報莫省長於月之六日通令各縣知事署謂知事所長各有職責統系至明無庸凌獵在知事綜理一縣行政對于所長處監督地位自有指揮糾察之權而非法干涉無端侵越則萬不可云云合令各知事即便遵照務宜和衷共濟確守職權勿違切切(健)

市政之露天 市場放期已滿

奉天市政公所新闢中街城隍廟爲露天市場日前該市政公所業將該場管理規則暨出放期限宣佈在案茲以該場適居中心地點各號地皮租金格外低廉(有種種優異)以致第一區原業攤床商爭先恐后紛至該所呈領由茲以現該場將來之發展當指日可待現聞該場各號地皮所餘無幾 而出放 期限又將滿期(至十二月十日)止或逾期稍延三

官銀號停買糧石歟

東三省官銀號自入秋以來爲通變現款及希圖厚利起見曾派員赴北滿各地收買大宗糧石藉以高價轉售金鈔或可以此維持一再跌落之奉幣現因收買糧石與奉票價格及奉省糧價均有關係故奉天省全省金融維持會爲維持奉幣計特函請該官銀號求其停止買糧等情該號彭總辦當即允可謂日內已將派往各地之人員全數召還實行停止收買云云(健)

奉省教育廳獎勵 明年度留日學生預計表
總計選送各科生一百名

奉省之留日學生年々增多而省政府尤復屢加獎勵茲者奉天省教育廳長祁公亮氏爲特別獎勵明年異日學生起見特于月之五日通令各縣及省立各中等學校畧云查留日指定學校及各科培養人數每年必預計呈准公佈一次歷經辦理在案現查十六年(明年)度預計表業經公佈以便學生知所預備茲由本廳根據十五年度成案畧加變更除呈准併分行外合行抄同預計表令仰該縣該校查照此令附預計表於左

▲奉天省十六年度獎勵留日學生預計表

科同	指定學校	數目
理科	東京帝大高師	四
	東京女高師	廿二
造兵	東京帝大	一
機械科	東京帝大濱松商工	廿
	東京大阪高工	三
化學科	東京帝大高工	
	大阪濱松高工	五
電工科	東京帝大高工	三
	大阪仙台高工	
鍛冶科	東京帝大大阪	
	高工秋田礦專	二
土木科	東京帝大名古屋	
	高工仙台高工	五
船用機關科	東京帝大	
	大阪高工	一
圖案科	京都高藝東京美專	二
窯業科	東京高工	一
紡織科	東京高工名古屋	
	高工桐生高工	一
色染科	同上	二
建築科	東京帝大神戶	
釀造科	高工東京高工	四
	大阪高工	一
蠶絲科	東京高等蠶業	三
	京都高等蠶業	女一
火藥科	東京帝大	一
農科	東京北海道各帝大	
	本科盛岡高農	五
畜產科	北海道帝大本科	
	盛岡高農	三
電化科	東京高工	一
林科	東京北海道各帝大	
	盛岡高農林實科	二
水產科	北海道帝大專門部	
	東京水產講習所	三
醫科	東京帝大千葉醫大	二
	東京日本醫專	女二
藥科	東京醫大千葉醫大	一
獸醫科	東京帝大本科獸醫	
實科	盛岡高農北海	
	道帝大本科	二
文科	東京帝大	一
	東京高師	二
教育科	東京帝大高師	一
	東京女子高師	女一
法律科	東京帝大	一
商科	東京商大神戶高商	二
造船科	東京帝大大阪高工	一
家事科	東京女子高師	女一
第一高等		五
第二高等		三
第三高等至第八高等每校各三名		

以上共計百名云(健)

文武官員集瀋垣 預備祝賀壽誕

十二月十日爲吉林省軍務督辦張作相氏封翁及太夫人之双壽佳日故張作相氏將于前日由吉來奉在其公館準備一切以應酬東三省軍政各界要人前往祝壽者故于日八九兩日除奉省轉迎之軍政機關要人外吉黑兩省之文武官員均連踪來奉分寓于省城內外各大旅館以資十日前往張督邸祝壽云云

救濟會開會 討論進行會務

中華全國救濟婦孺會會長徐乾麟氏爲謀救濟普及起見特聘鈕威卜將軍署軍法處長顏文海充任東三省分會會長詳情早誌本報茲聞顏氏於六日午後三時召集各法團首領二十餘名假江浙會館開會討論救濟事務經衆表決一、會址暫假科學儀器館 二、徵集三省會員 三、該會應需經費臨時募集

長　春

十五師駐紮地帶
總司令部設在榆關 沿京奉線佈防至天津

東北陸軍十五師步兵第十旅及第二十六旅奉命移防整裝待命經過詳情已數誌本報茲又據省城特訊謂十五師司令部發表云該師移防之後將總司令部按設山海關扼守要塞並令工程營輜重營分別暫駐節司令部附近遇事易於指揮其他如步兵騎兵迫擊重礮炸彈通信等隊估定防守一帶由榆關佈防沿京奉道線秦皇島北戴河昌黎灤州唐山大沽口直逼天津東站倘至必要時再行聽令前進

●宋副官長過長● 東北陸軍十五師司令部副官長宋日新氏昨奉上峰論令會同副官技士數十餘員搭乘吉長列車來長換乘下午十點三十分滿鐵列車赴奉轉道山海關一帶一勘測將來該部軍隊駐防地址並籌備司令部駐在防所佈置一切

●教育團回本部● 東北陸軍十五師步兵第二十六旅幹部教育團昨奉旅長李桂林氏命令以該軍出動在即所有留省教育班學兵等亟應飭回本部以充軍實特遣副官鄧文彬偕同軍士六十名於日昨搭車到長送往東鐵沿線該軍駐紮地分別聽明報到飭歸直轄長官節制

●黑軍前鋒到長● 吉林陸軍第十五師司令部發表直轄步兵第十旅第二十六旅准於十二日陸續開拔調黑龍江省萬福麟師長部隊業經起程一二日內准可到長此間警察廳修雲鋌氏接准電訊已飭令衛生隊長張務有躬赴東鐵寬城子驛預備水鍋燒煮開水以待軍隊抵站時之急需云

署長出席警備會議

長春頭溝警察署長峰岸安太郎氏昨接某方面電招赴奉天出席滿鐵沿線警備會議研究保障旅客安全策劃鐵道車站之警戒於日昨七日下午十點三十分搭乘滿鐵第十六次列車直去奉天云

營　口

整東警甲之省令
慎選人材潔己奉公 不得擅罰犯人魚肉人民

本縣警甲事務所頃奉警處令開畧謂警甲之設責在保衛治安防止盜匪外膺其責者務須不淫富貴不循私情殊不愧人民之仰望乃近查各縣警甲其中良莠不齊濫竽充數者有之騷擾勒索亦有之是誠有違國家設立警甲之本旨爲此合行令仰該各所長俟後對於所屬宜照下列數項淘汰之(一)警甲人材宜遴選文理通順者(二)不得受納人民所餽禮物(三)無論何事概不准循情受賄(四)鬪毆及煙賭各案須送交該管處罰不得擅自懲辦(五)嚴禁魚肉人民藉端勒索(六)宜注意警甲內外勤務不得偷怠云

擬開警甲會議

本邑警甲所長欒文敏氏以警甲業已實行改組會議雖有數次之經過終恐區巡官等對於進行手續仍有不實不盡之處爲慎重將事起見定於月之十一號招集各區區巡官區保長等赴日來海細加討論聞此項公函已於月之五號發出云(青)

巡官調升隊長

警察第一區馬隊巡官陳文奎氏昨奉□□所長□令□□□□□之職據此項委令係根據警甲分治之原則至一區馬步巡官一缺已經形取消所有政事案件悉歸巡官何星元管轄云(青)

警甲戒嚴布告
商戶提前關門 至十二時靜街

本邑城內警甲當局現以時局多事而地方一般習小每有乘時爲亂情事昨特於十一月初一日特貼臨時布告畧爲每日午後十時所有本城內之商戶即行關門至十一點即靜街禁止通行如有特別要務在街行走必持有手燈如無手燈必處以違警罰辦云云(永)

遼　陽

派員調查墟稅

營口鹽務緝私局於月之六日特派委員李大章到海調查鹽稅當下榻於北關宏升棧聞李氏日來已經調查該鄉海城鹽稅比較尚能及格云

海　城

匪徒行搶未遂

海城虎庄屯村南十五里前老古林子村日富戶李星環者前日派管事人王某赴營口辦事於夏曆十月卅日由營口返大石橋回家在大石橋票房外馬車廠遇日匪人五名雇車云及赴前老古林子李星璧家投宿因李星璧之長女生牛庄城裡李春泉之弟婦刻患乳症赴大石橋請醫以天晚故此暫住二宿該王某聞此人言赴東家住宿故上前細觀並不認識又看五人形跡與衆不同殊爲可疑恐內中發生他事遂速回家面告東家種種詳情東人李星璧頓生疑心遂令家人將東西虎門嚴加關鎖並着管事人王某速赴虎庄屯電話局與牛庄李親家去電斟酌有無此事及回電時言及並無此事該王管家人當即赴警甲處報告一切該管保長帶國清巡官王鳴周攜警甲十餘名馳赴老古林子李星璧家至時該匪五人業已無踪矣保長巡官詳其實在村人中云及該匪五人由李星璧西虎門外往腰老古林子村去了保長巡官遂携警甲跟踪追捕及至腰老古林子村匪人業已逃往西方保長巡官復追至營口界薛家房邊無蹤影遂率隊回虎云(青)

招募員之遭誣
辛會長誤聽虛報 姜監督追問實情

東北陸軍步兵第一旅招募員欒桂馥寓南關永順店抓旗招兵等情已載前日本報據日下入伍者不過三十名不知何人饒舌到商會報留欒氏所招之兵已達五十名以上店

本社啓事

本報各分社若以現大洋以外錢款匯於本社時按照左開行市可也

▲今日之行市▼

大洋兌金票　一八九·五〇
大洋兌鈔票　一〇三·五〇
大洋兌小洋　一二五·五〇

經理部啓

房產安價出售

營埠東牛家屯路長盛角趾房間五十餘間油房機器全部急欲出賣如有買者請至牛家屯本宅面議恐未週知特此聲明

營口牛家屯鄙　曹子衡啓

衆債權人鑒

啓者營口同發福於光緒年間倒閉所欠之項業登報聲明物係至營面領取今奉總論第報三月期限由民國十五年八月廿五號起二年由民國十七年八月廿五號止過欠條作廢

同發福財東遇姓白

丟失老契約作廢無效廣告

啓者鄙人等因有祖遺地二段四日牛地番一九二一二二六乃係鄙有土地其地坐落在金州東關外當土地調查時已經過丈量查驗無訛現因先年典與金州已亡劉長春名下於現在鄙人等業究贖回典已亡劉長春兩無干涉惟有先人當賣趙姓之老契一張失落尋覓無着自登廣告日起日後勿論落在何人手中一概作爲無效恐後發生糾葛等情查故鄙人等特登此廣告聲明

大連灣柳樹屯劉家屯　劉宗網　劉德方　劉洪學　劉德祿　劉德香

請看請看高明過人堪輿師感謝

啓者鄙人自乙丑年春合修造正坎宅壹處當即遷移居住至本年六月二劉君德久者同友赴鄙路過敝處該君會言此宅山於煞水敗財主兒逆期大兒友入傳說鄙人將來破財是實兒事未曾心信不料十月初旬果有種種凶事該君暗中將鄙人坊子用鎮法調治遂兒化吉死而復生真正神機妙法鄙人亦得平安可敬可佩贈品酬謝決不卻受鄙人全家老幼無恩可報奈是登報聲名該君德久者係是復縣長興島民衆施現居金州三十里堡創金州大連山東等處相視陰陽宅無不靈驗新舊擇吉宅特有經驗手續與他人不同劉君投寓堡以來十數年數近親友邀求無不應允特有格外恩厚分文不取人品端方公正衆明德者俊除賜二宅則神既往不鑿可謂馳名指與大家感謝劉君仁德之至

南滿三十里堡商戶教事李景春啓

新設窯業廣告

敬啓者敝公司今在普蘭店驛前創立窯業不惜重資特聘高等技師專製各種磁器以及電氣瓶子等物花樣新奇型式精巧質地純良顏色優白光華種種品質異常又並附屬製造耐火煉瓦及土管等物價格克己運輸便捷望惠顧諸君不時駕臨試敝公司不勝歡迎之至恐未週知特此佈聞

普蘭店驛前　(電話二一番)

(馬) 普蘭店窯業公司啓

四行洮車　[illegible]

鄭通車行　[illegible]

瑣聞

△調換分局主任▽
(海城)本邑威王寨稅捐分局主任顧孟岐氏前奉總局公事調赴城東耿庄子仍充分局長之職遺缺以總局經徵員趙雲屏接替聞趙氏在稅界充差有年對於稅務之研究頗有心得故馬榮庭局長畀以斯職俾趙氏得展其方云(青)

△團長淪落他鄉▽
(海城)本邑北關延福堂藥舖主人盧某之子因求官心切會在奉天托人運動以奉票兩萬元謀妥平地泉陸軍團長之職臨行時舖張揚厲帶去謀差者二十餘名及抵平地泉接職時彼方軍官並未接有斯項公文盧氏子知係被人匡騙竟至無錢回家淪落北方苦不堪言云(青)

△宏利厚忽倒閉▽
(營口)本埠西大街巨商宏利厚資本雄厚信用昭著成立數載營業發達每年獲利甚豐不期該號忽於廿之七日宣告歇業據外間喧傳言人人殊有謂因虧累倒閉者有謂因內部搗亂而停歇者但其中眞相莫明姑誌之容再續誌

△嗚呼貧民生計▽
(營口)今春天道亢旱雨暘失候以致稼田歉收食糧昂貴兼以錢法奇緊工商凋敝哀我貧黎將何以生近來更因天氣嚴寒輪船舶停航水陸交通遽行阻隔一般恃裝卸輪船糊口之貧民既失生財之道又賦米珠之嘆昨經埠內貧民之居住區見彼儕貧民或相對而吁或仰天而喟噫民何辜鞠此兇年不知當道者亦曾顧及此乏衣無食之小民乎

△久慣韓匪被獲▽
(安東)韓匪尹德甫前於民國九年間率其黨羽金道淑等五名擾亂東邊治安嗣經我官憲搜查因難寄跡遂携其妻子赴韓岸昨聞該犯在仁川里渡江之際被日警所拿獲送懲在案云

△七道溝錢業觀▽
(安東)營錢業者近因當局積極整飭其從前牟利之輩無可施其亂搗技倆遂翻然奔赴附屬地租房設莊任意煽動搗把買賣乃近數日間錢法之壞又已返原昨經調查附屬地現有錢莊錢號已及七十餘戶其許可倘未發下者猶有二十餘戶未議我當局有以善其後否姑誌之以覘將來云

△安孤汽車開駛▽
(安東)歷屆多令一般有營業智識者每多請設汽車公司藉牟利本屆又有三和洋行因鑒長途汽車有利可圖遂由外商訂購數輛日內開駛安孤間一百八十餘之路程以便行旅云

△嫖客縊斃暗娼▽
(安東)附屬地警二區住戶鐵姓暗娼日前七號因留有某客睡至夜半致將該妓縊斃反摘去金手表戒指二枚登時逃去待天明據其對門鄰人所云夜間並未聞有何聲音業已報經日警偵緝兇犯矣

△民生宜加維持▽
(鐵嶺)夫國賴民立民賴食生此乃自然之理也慨自年來金融吃緊百物奇昂蒸蒸小民度命乏術幸我奉省局諸公慈善爲懷再三規定官價故小民又慶更生詎意近日糧米及柴薪又大漲而特漲駭人聽聞故貧民咸抱斷炊之感記者目睹貧民艱苦故代貧民乞命望我仁慈高縣長遇設維持以救民生則記者馨香上祝云(駒)

△各校籌招夜課▽
(鐵嶺)本邑教育公所楊潤普所長現爲普及平民教育起見乃開校長會議令各校添招平民夜課以資開平民知識故各校刻正在籌備中云

△天寒河水結冰▽
(鐵嶺)本邑近日以還天氣立變北風凛冽刺人欲死寒冷至此可謂極點故邑之柴遼二河已於日昨結冰致以貧民呼寒呼冷哀鳴不已望我邑諸大慈善家集腋成裘速設法極救云(駒)

△日商賣貨贈彩▽
(遼陽)本邑城外東洋街各日本商店主人以新歷年在邇預備新年所用之物品、如有買主買物過一元金票者即贈彩票一枚以資年終報酬各顧客云(永)

△錢商紊亂金融▽
(遼陽)本邑城內各街錢商不下十數家近日以來均以買賣金票大洋以謀厚利此等不顧東省大局之商號若不嚴行取締恐金融前途益受其影響云(永)

△祝融駕稅民宅▽
(遼陽)本邑大南城裡東街住戶徐某宅於昨九日午前不愼於火將院內所堆之朮苩一梁完全燒去聞損失約奉洋一百餘元但未延及他處亦云幸矣

△實行調查煙稅▽
(遼陽)本邑城內稅捐局前奉財政廳之指令實行調查本埠管內各街之各洋煙代理店有無偷漏正稅以資罰辦云(永)

△合謀拐賣良女▽
(撫順)關於常富榮之誘拐其叔甥女(徐葉子)私賣抵債一案本報金州欄內已兩誌其情玆此案業經提到本埠滯陽地方分廳譴就記者所聞披露於後

查徐葉子自被拐到奉住於某客棧常富榮卽與流氓張連波(現住市內新斜街)合謀勾串無賴子董海山作保將葉子以五百六十元現大洋之身價私通賣與開原雙順班窯主王振山逼令賣笑虐待不堪鞭撻笞杖傷痕猶在所得身價盡歸常張董三人分肥常富榮已潛逃無踪徐後張連波聞知徐葉子之父徐慶先找女心切竟妙想天開私自通信與徐慶先云其女業有着落若要領回汝女必須帶來現大洋五百六十元方可云云似此鬼域伎倆本想再詐吞徐某之鉅款豈知徐慶先家貧如洗無力措此鉅款然以找女心切不得不來東鑽西借方湊足路費小洋銀四十元來奉找至張連波處張當討論款帶來否如是徐自思若不應備款則恐張某不領見其女是以被得應曰款隨後就匯張亦以爲實遂將徐某之路費強索其帶領徐慶先到開原認女及至開原卽成訴訟如是張見徐懦弱可欺奔走運動欲待徐之款到卽私自了結原告被告各自託保王振山(雙順班)則將徐慶先父女移於附屬地三鳳班居住以期在附屬地了結而張連波見事不利當卽返奉呈訴於警察所懇爲提案來案並將保人董海山羈押本警察所當卽備文於月之六日提到七日過交地方分廳訖凱董海山供認與張連波合謀私賣張亦被押在案現正待嚴訊中綜觀此案合謀私賣勾串作保全張連波一人雖王龜頭董無賴各有應得之罪而張之罪實不減於常富榮也以我秦鏡高懸執法如山之陳廳長素抱維持人道主義對此一干人犯定懲不貸也如何容訪再誌

△倒閉一家書局▽
(大石橋)本鎮中國地南方街世昌泰書局開業以來已經數載頗見不惡惟近年金融滯塞奉票毛荒兼年景歉收營業不振現正歸收賬碼清算眼目之中云(福)

法律　姊弟代娶可否援例別嫁
設有甲女乙許丙ト丁爲妻、甲因生計困難、於納聘禮後、卽將乙送至丙家童養、後丙家經濟、亦覺窘迫、又使乙在戊家爲婢、丁則出外謀生、迄今五年、亦無音信、死生未知、甲以乙女年長、屢催丙家迎娶、丙以丁無音信、恐甲知此情、必然退婚、遂僞言丁在外事務羈身、未能旋里、暫以丁之弟已、代爲迎娶、甲以有此慣俗(歉處習慣、如其兄訂婚至迎娶期間、因要事羈身、或有疾病不能照辦者、可令其姊或弟代以迎娶、但不准代入洞房)亦難違約、卽使已代其兄、將乙迎至丙家、詎料丙竟令已與乙同識數日、不得已又赴戊家爲婢、乙雖拒絕、亦難如願、在丙家且此姊弟代娶習慣、法律有此根據否、乙丁婚姻、是否成立、乙可否援夫隨亡三年不還之例、主張別嫁、望祈示知云云

按姊弟代娶習慣、法律上尙未見有此根據、純談法理、亦在不應准許之列、至能否援夫逃亡三年不還之例、主張別嫁、應問(一)出亡原因、有無下開判例所載情事(二)出亡在三年以上能否證明、(二)三年上字三二九號判例、若其夫因貪赴外謀生、常有銀信寄家者與現行律所載、夫逃亡三年、准妻告官別嫁之條不合、云云是

抵抗衛生之一說
人生氣海中、陰陽寒暑之不齊、風雨晦明之迭變、隨在足以致疾、卽隨在與以應付、而抵抗衛生之說興、抵抗云者、言卽利用人身內之一種天然抵抗力、以抵抗空中微生蟲或病菌、而保其生存、故亦日天然衛生、與最近生物學家之所謂自體生活力、大略相同、玆姑撮其淺近易知者、雜述一二

人身之有汗液、卽天賦人以一種抵抗外感之用具、故操作愈力者、其洩汗亦愈多、奔走益動者、汗出亦益甚、人皆引以爲苦、而不知其含有功用存焉、若是炎火溽暑、則尤賴汗以抵制熱毒之侵、涼風之襲、試觀夏令中睡醒時體有汗漬、起必終日健全、睡醒時體無汗留、起必四肢乏力、而或致於病此理極淺、人多習焉不察於是富貴人以濫用電扇而成疾、苦力輩以露宿貪涼而發痧、犯者日多、浸成疫癘、皆是不善用其抵抗衛生之故、而至於斯也

(甲)節嗜欲以抵抗其外邪(一)不食口腹飯食(二)不忱耳目聲色(三)不食煙酒興奮之劑(四)不犯嫖賭傷生之事

(乙)定心氣以抵抗其內攻、(一)心氣和平則血液自淸(二)精神充足則微生物雖偶然侵入、而自被血球吞噬蠶絕

總之抵抗衛生、可利用天然之能力、而不需藥石、不費金錢、人人之所能也、不然則病之發也、直自誤而已矣

自我信仰（周德之）
人生必要有信仰、這是已經解決的問題、用不着再來討論、但是人生應有怎樣的信仰、以及應怎樣去信仰、我想還是正在研究時期中、沒有得到較肯定較圓滿的答案的、固然、沒有信仰的人生、是毫無意義與價値的、然則沒有適當信仰的人生、又有什麽意義與價値不成？換句話說、欲使人生有意義與價値、不能不先看一種適當的信仰！所謂適當的信仰卽指非盲目的信仰而言、蓋信仰成了盲目、信仰者不但得不到信仰的利益、而且感受信仰的損害、信仰之結果如此、則人生之取於信仰者安在？

信仰旣爲人所共有、則其種類必多無疑、甲有甲的信仰、甲的信仰不一定就是乙的信仰、乙的信仰乙的信仰未嘗不可爲丙的信仰、丙有丙的信仰、丙的信仰也許就是反對丁的信仰、明知信仰因人而異、今欲甲捨甲的信仰而就乙的信仰欲丙捨丙的信仰而就丁的信仰、自是一樁不可能的事實、姑無論甲就乙或乙就甲丙就丁或丁就丙、只要在各個信仰的本身、用正確的眼光去觀察一下、多少總能得着一點把握、——如果甲的信仰是眞實的、是純正的、是有目的的、而乙的信仰是荒謬的、是混雜的、是無目的的、則乙必墮就甲、推而及諸丙丁亦然不如是、這又眞實、又純正、又有目的的信仰、就是我所說的適當信仰、持此適當信仰去接物處世、無往而不有利！

在千萬的信仰中、選擇這樣一種適當信仰、不待言而知其難、然取其最足爲吾人一切活動的根據者言之、我則認「自我信仰」爲最適當！什麽叫作「自我信仰」？一簡單的說、就是我相信我自已、自已不能相信自已、而要相信我以外的一切事物、這叫作「不自量力」、自已不相信自已、而相信我以外的一切事物、這叫作「捨本求末」、「不自量力」和「捨本求末」的信抑、只能爲吾人認識自我以外事物的障礙、他無所取、明此當知我之主張「自我信仰」決非受一時衝動的驅使、而作大談闊論　至少有一部份的理由

卽就信仰本身說吧、不問物質於那一種、物的性質是怎樣、都必以「自我」爲出發點、亦都必以「自我」爲終止點、根據「自我」去觀察自我以外的一切事物、這是以「自我」爲出發點、彙集觀察自我以外一切事物的所得、歸到斷於「自我」、這是以「自我」爲終止點、假使「自我」無信仰或「自我信仰」不可靠、一方面不能作觀察的工具、他方面亦不能作判斷的根據、這因爲自我以外一切事物的觀察和判斷、無論在那種情形之下、都應取決於「自我信仰」！「自我信仰」一破裂、則自我以外一切事物的眞實、都無從發見！不錯、科學家是絕對主張以客觀的事物證明其他一切的眞實的、但若沒有一個可靠的「自我」去擔負這種重大的責任、終歸是沒有把握的！或者我們也可以作這樣說「自我」一原是客觀事物中的一種、不錯我們不認他爲客觀的事物罷了、或者我們更可以作這樣說、「自我」信仰的「自我」是科學的、「自我」而非哲學「自我」、故不致流於抽象和玄妙！準此、我敢武斷地說一句、凡捨「自我信仰」而談其他一切信仰的、什麽都是衝動、什麽都是盲從！什麽都是犧牲、什麽都是失敗！(未完)

薄命鴛鴦記（蔚文）
摯友鄭雨豪、新自粵來、寒暄之餘、爲余述一粵中近事、當今之風、俗澆漓誠如友言、足以風世、不僅供談助已也、因援筆記之

貞女黎氏、粵人幼受聘於同里王氏、王子少孤失敎、日與無賴子遊、以飲博鬬狠爲事、不數年罄其產、族叔偉臣、財雄一鄉、王窮極無聊、導匪黨劫其家、得錢揮霍、叔偵之、捕王甚急、王逃匿女家、女父以久羈非計、令遠避、瀕行時、携女出見曰、此汝婿也、今以罪出亡、我老矣、行將就木、恐見其去、不見其來、汝兄不明大義、一旦我死而食前言、將爲外人笑、故命汝一識王郎、使他日相逢、不致茫然也、時女年十五、悲感交集含淚而入

王變易姓名、避至新嘉坡、痛心改前非、獲交於著名華商嚴彥生盛嘉其誠謹、假以事權、不五年已積資十餘萬、有勸之娶者、輒俯首默然、喑彈涕淚、固詰之、始道眞姓名、而詳述前事、誓不爲負義人、盛憐之、許以代訪未幾、得女耗、聞已除去煩惱絲向空門寄跡矣

王至新嘉坡之翌年、女父母相繼去世、兄嫂欲奪其志、女誓以死守、後因不堪其擾、遂逍而爲此出世想、王聞信、悲不自勝、欲歸懼捕、徒呼負負而已、盛謀諸婦、使逆女於粵、盛婦欣然從之、附航赴粵、親詣蘭若、勸之偕行、女初不之信、婦追述其翁婦囑語以證之、女猶以久謝塵緣心無掛礙爲辭、盛婦責以大義曰子之守貞、爲王氏也、今王郎守義、非子不娶、子如不往、不且絕王氏後乎、女感其誠、勉從之而圓光頂上、彈不勝簪、必待垂髮雲鬟、相將就道

女既允、婦乃致書於盛、爲治奩具、奈所託非人、靑鳥好音、未能逕達、王待之久、疑事不諧因思琴瑟之情、此生莫望環之願何日能償、視息人間、了無生趣言念及此心如死灰、遂自去其髮作頭陀裝、一去飄然、雖知已如則距王之去、已數月矣、女惟自怨命苦、泣數行下因重創靑絲終其生於蓮花座下是誠薄命鴛鴦也

化粧次序　美人
双美人牌香皂　双美人牌洗臉粉　双美人牌雪花膏　双美人牌花粉　双美人牌頰臙脂　双美人牌刷花粉

純良無鉛之
双美人牌花粉

如花似玉之美顏更用能添秀色之雙美人牌花粉而粉飾之則高尙之化粧美便可永續

㊀老藍刀牌香烟

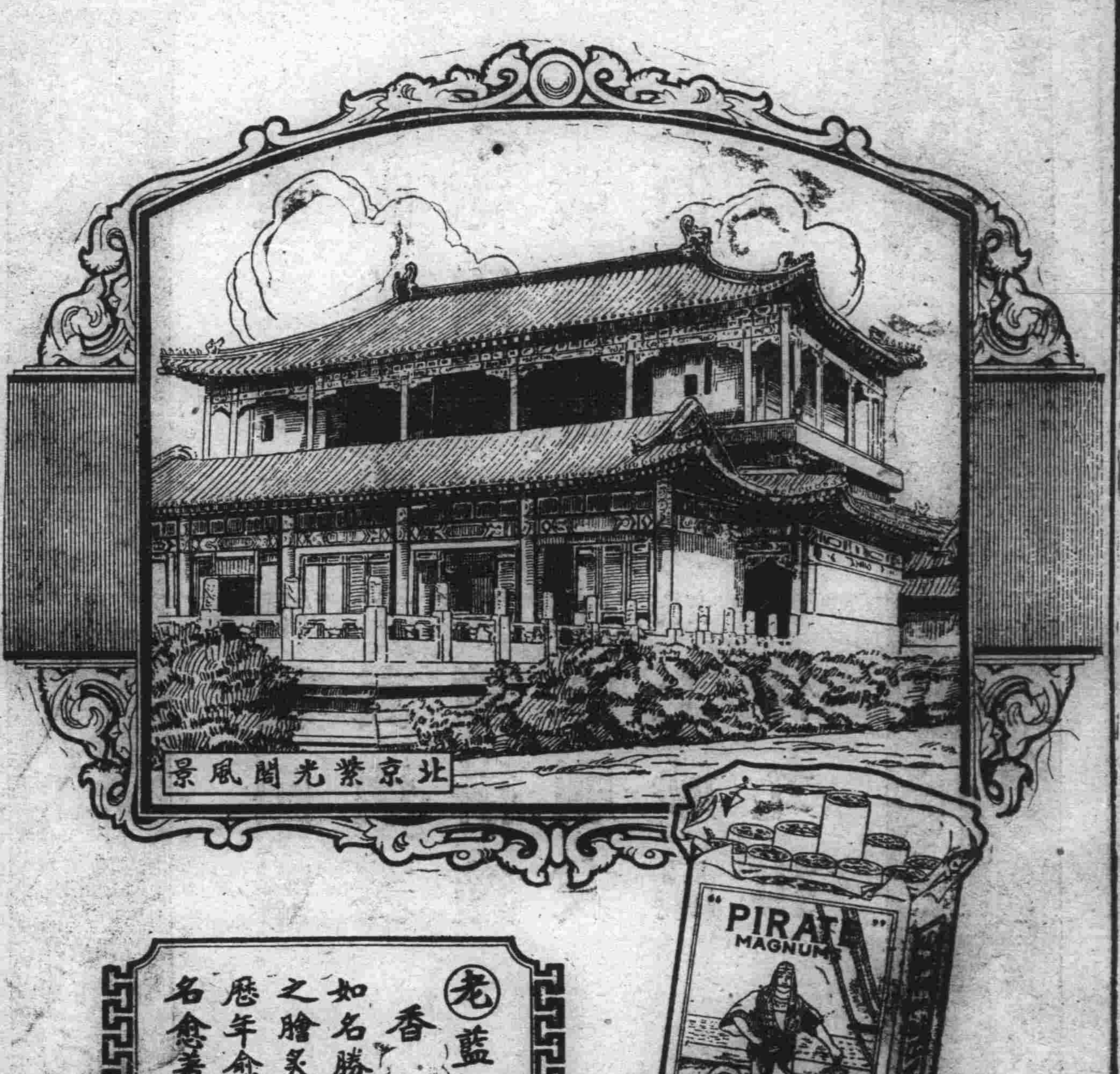

北京紫光閣風景

老藍刀牌香烟　如名勝古蹟之膾炙人口歷年愈久而名愈着々々

鐵路時刻

消閒世界

小說

預言家(八) (程瞻廬)

後顧茫茫、沒有人繼承遺產、這是他第一樁不滿意的事、更兼財多身弱、時有病痛、擬望着延生益壽、至少也要活到八九十歲、但不知可有這般壽命、他見了先生便道達他的志願、先生拱着手道恭喜恭喜、尊駕的壽算既不短、生育麟兒、的希望、也不會落空饒四先生聽了這幾句、已是歡喜不迭、便見先生提筆判着兩句千字文道、海鹹河淡、鱗潛羽翔、叮囑饒四先生、熟記這兩句書、可在第三日赴茅山進香、切須清早獨是上山、行到第十三株古松底下、有一個道童在那邊採藥、你把這兩句書問他、他自會告訴你壽算有多少、告訴你何年何月何日可以生育麟兒、但是應驗以後、你須替我登報揚名、才不負我這一番指點、饒四先生當然滿口承認、送過了先生、便眼巴巴的盼到這上山的日期、東輪般的紅日、恰才捧出地平線上、樹枝上啾々唧々、群鳥互呼伴侶、準備出林覓食、四山清氣、一片靈機、遠遠的蕭寺鐘聲、一聲度過林杪、足使人俗念盡釋、道心頓生、這位養尊處優的饒四先生、手捧着香燭、恰才一步步走上山來、他在前一日、帶了一位姨太太、幾名僕人、坐着一隻大船、早到了茅山左近、在船裏過了一宿、起了個清早、依着先生囑咐獨自上山、要在第十三株松樹底下、解決這壽算和子息問題、他一上了山坡、便留意着松株、一株株的數法、數到十三株、哎呀這先生眞神仙也、松樹底下、不是站着一個十餘歲的道童麽、饒四先生走近看時、這道童面貌清秀、手提着一隻篾籃、籃放些草藥材料、饒四先生尙沒開口、道童早笑迎上前道、饒四先生、你可是問海鹹河淡、鱗潛羽翔的麽饒四先生驚喜交集道、仙童、我正要這兩句、請你點化咧、道童大笑道、我不是仙人、仙人卻那邊坐着、你去向他、他會點化你、說時、把手向樹林子裏一指饒四先生依着他指點的所在望去果見十餘步外、這位劉正溫先生在草地上打坐、這一喜更出望外忙不迭的向樹林子裏走去、正走之間冷不防一條麻繩從背後套上緊扣着咽喉、喊不出口、劉再溫忽的從草地上跳將起來、手持着勒郎嚀喚一聲饒四先生

書翰墨因緣四字贈岡田領事並賦長歌一章塵教 (清禪)

東陸同文邦大國、聲應氣求日與中、無論邦交須親善、卽此小技類雕蟲、亦足精研互印證、博雅强記會其通、余游遼瀋近五載、多識東隣文匠宗、在連日爲筆墨役、杜結嚶時浩然同、在營亦與在連等、毛錐幾於應付窮、今冬于子來介紹、謂有同好岡田公、余喜與之談文字、窮源竟委考始終、書法追溯三代上、大篆小篆摹鼎鐘、漢碑分隸辨今古、眞書之聖推王鐘、行艸章米二難幷、顏褚蘇黃亦稱雄、膠清書家多於鲫、集其大成常熟翁岡田先生具隻眼、學翁三月無間功、眞力彌滿可打鼎、筆能貫日氣吐虹、學書之暇兼學畫、居然尺幅鬱青葱、梅蘭菊竹四君子、揮毫有神分淡濃、梅竹尤長已入化、疊石成章自玲瓏、夫旣風雅妻亦雋、學書惟妙乃天聰、旁涉歐諸兼中學、有如星斗羅心胸、油墨綿事夙嫻習、間作寫意畫亦工、虛心不厭詢藝術、使余學力肉所供、惟以結習謂所歷、期期言之備折衷、不書干戈偏中土、海內鼎沸勢洶々、猶得天涯覓同好、舊學商量語從容、似此佳話良足誌、翰墨因緣詎易逢、爰書此帙作報贈、留待他時證雪鴻

淮海歸連雅集稿(三)

和淮海先生歸連原韻二首 (閻紉韜)

吳頭楚尾煙霞親、消骨仙風總有神、蕩漾中流月如洗、靜觀三峽馬蹄塵

一葉扁舟赤壁游、吟鞭遙指洞庭秋、山輝川媚鍾靈秀、蕩盡胸中萬斛愁

歡迎淮海先生歸連口占三首 (前 八)

白帝城高景宛然、猿聲兩岸對吟鞭、風塵一劍長歌罷、山影重重繞暮煙

其二

老氣橫秋一劍鳴、長江直溯客舟輕、浣花溪水蛾眉月、惹起先生懃暮情

其三

茸蒼露白溯江舟、楓葉蘆花賦壯游、起陸龍蛇渾不見、錦囊滿貯五湖秋

敬和淮海詞宗游蜀歸連口占原韻(集句) (王健堂)

大江風俗自相親(杜甫)滿眼秋光覺有神(黃庭堅)行路八千常是客(陸游)爭教晚節傍風塵(元好問)

其二

安期千里接清游(陸游)白帝城邊樹色秋(李白)舊政猶傳蜀父老、(蘇軾)文章應伴廣平愁(杜牧)

和淮海先生吳楚蜀湘之游二首 (黃越川)

洞庭湖弔湘君後、又向星沙弔屈原、更乘輕舟造峽口、萬重山下聽啼猿

故園遙望我茫然、靈耗頻番戰地傳、爲問長江洄溯日、風光曾否似當年

筆記

石角山房隨筆(百廿三) (知非)

吾村有郝竹泉、家稱小康、半耕半讀者也、平生無他嗜好、極守本分、唯中年恒至煙館消遣、耳濡目染、日久遂有煙霞癖、稱癮君子焉、民國初年、國家禁煙、雷厲風行、業此者不敢明目張胆嗜此者亦皆心存競畏、郝富於一鄉、無賴之徒、因借貸不隨、時懷恨於心、爲之暗遞覓名信、謂其吸煙、令差人前往捕之、郝不知覺落法網、書獃子從未離家門一步、亦不識汚濁世界上之鬼蜮技倆、焉能禁受、幸有人爲之關說、罰欵一百五十吊、作爲了事、郝經此番捕拿後、又驚又懼亦羞亦惱、緣之病臥床褥、藥醫罔效、至半年餘、竟至嗚乎哀哉先是郝未被捕前、家景即屢兆不祥、水淨鵝飛、人所素惡之事、相繼發現、其中尤奇者、家畜之鷺產一卵、上有一人、衣冠耳目口鼻及鬚髮、無不宛然、如今之帽筒、所繪之墨水人物相似、傳觀殆遍、無不稱奇道怪、余自濱江歸、聞家人道及此事、言之鑿々、余亦莫名其妙、聞自郝死後、

其家將此卵食之、而留其殼、余欲一觀其卵殼、因與死者交好、不免有故人之思、遂亦作罷、第不知此宗理由、究何以解釋、惜此卵今已損壞、設使實存至今、送之於博物院中、以供新學家具有新理想者之研究、或可發一段見解耶、亦未可知

按物反常則爲妖、不經見者則爲怪、妖由人興、人不興妖、妖不自作、見怪不怪、其怪自敗、世之妖怪本無皆由人與妖作怪而有、換言之、人卽妖怪之尤、何不以人爲妖怪、而反以妖怪爲妖怪耶

重遊花叢記 (遁遼小鶯)

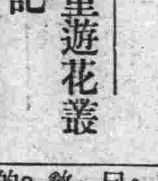

余不涉及花叢已一月於玆矣、昨承友人笑郞之約、遂應命買車南上、抵迎春院十號、翠鈴校書香巢、爲笑郞之舊相識、該妓年華雙十、丰姿綽約、舉止大方、招待周到、眞與他妓有天淵之別、余不禁獵艷之癖復發、訕訕前進站其面而呆視、鈴姑娘見余痴視伊、微笑了聲說道、你們倆怎麽好些個日子未來、我想笑郞必是另有情人了吧、不然怎麽這些個日子未來呢、余日鈴姑娘、你不可辜負了好人的心哪、笑郞因爲前幾天身染小疾、我因爲公事太忙、未暇看望、然而我心中也很想念、我常聽笑郞說你寫的很好請你拿來我看看、伊遂將其近日所寫之字、由箱中取遞余面前、說道請你看吧、余翻閱之、見伊寫之字與初級生寫的相等余羨其才說道、你眞妓中不可多得的了伊見余愛字、遂將其所習語體白話文課本拿出、求余教其讀、余曰我因爲不識許多字、所以未嘗敎書先生、那旁現有一位有文采的老先生、何不請他敎你呢、伊聽余之言、遂將書拿至笑郞面前懇求敎伊讀法、笑郞將書接過、正敎伊罩讀泣、適値該院之紅姑娘桂馥校書、從外走進、笑着說道、鈴妹妹敎你的不是一個姓鄭的麽、正經人先生嗎、翠鈴笑了一聲、敎我的原有正經人、笑郞大笑說道、總是姊妹花、同是紅姑娘、還到處都會找便宜、眞是紅運發旺之時、說完大家都大笑起來了繼因時間所迫、未便久留、遂買車而返、歸途自思余於今夜可謂享艷福不淺矣、翌晨方起沉思、因不忍緘默了他招待之隆情、濡筆誌之、以告同好

動物誌異

(7) 魚異

吳興以山水名、其中之雲巢山、尤富異跡、山有古寺入門得一池、蓄水澄清、光可見底、內有游魚若干、頭亘而具四足、形似未成形之蛙、客之往游者、每不能舉其名問諸寺僧、則謂此魚極馴服、已得仙氣、雖捕之亦能自返云、前年春季、余與家兄曾買舟作游山之舉、抵雲巢、觀魚而異不信僧言、堅欲一試、因向寺借得小網、捕獲二尾、置諸玻璃瓶中、並加塞封固焉、攜至舟中供於桌上、恐其一轉眼間、卽將潛形、乃相互注視、目不稍瞬、詎舟行約數里、余忽覺內急、遂命榜人移舟近岸、將就田壠間而便溺、登時囑家兄留心監視、不意返舟後、家兄已由朦朧中睡去、瓶則封固宛然、魚跡頓杳、究不知如何而去也、卽詰家兄則謂平日並不好睡、此時無端神倦於不知不覺中、竟入夢境、殊無以自解意者魚之靈僧之言果可信耶、因相與驚奇不置、此事身所親經往凡湖遊者、大可登雲巢作一度試驗、以證余說也(寄觀)

鐵本線發着 (一月一日改) (午前)

(北行)

10	11.00	5.30
30	10.00	—
18	11.10	5.30
40	10.11	—
25	11.20	5.48
19	10.2	—
26	11.22	5.50
51	10.24	—
50	12.02	6.20
27	11.05	—
21	12.45	7.00
05	11.53	—
16	2.05	8.25
15	1.20	—
31	2.51	10.00
50	3.15	—
36	5.01	11.37
58	4.35	7.24
60	—	
32	5.30	11.31
10	4.50	7.40
05	—	
26	6.46	12.43
17	6.10	8.56
46	—	
11	7.10	1.10
39	6.33	9.18
18	—	
11	8.00	1.50
20	7.17	10.00
10	—	
56	9.12	2.51
19	8.23	11.06
33	—	
58	9.17	2.52
22	8.28	11.09
34	—	
06	9.28	3.02
32	8.39	11.20
47	—	
07	9.33	3.03
34	8.43	11.21
49	—	
17	9.45	3.15
45	8.55	11.35
06	—	
35	10.10	3.33
00	9.15	11.50
30	11.20	—
31	12.10	5.1
41	11.07	1.4
19	1.45	—
03	1.00	6.01
23	11.51	2.2
40	2.50	—
03	1.07	6.04
25	11.54	2.2
05	—	
38	2.03	6.51
09	12.43	3.13
17	—	
35	3.35	8.11
29	2.05	4.3
10	—	
39	3.45	8.17
35	2.11	4.40
30	—	
25	5.10	9.40
49	3.28	6.0
39	5.20	9.4
55	3.33	6.10
12	6.13	10.39
32	4.24	7.0
10	7.00	11.2
20	5.05	7.45

(南行)

10	8.50	12.2
10	6.45	10.3
13	9.33	1.0
54	7.3	11.2
15	10.23	1.5
37	8.40	12.1
19	10.30	2.0
13	8.45	12.2
13	11.56	3.2
53	10.04	1.4
25	—	
17	12.04	3.3
59	10.10	1.5
15	—	
18	1.36	5.0
[illegible]	11.40	3.
46	2.17	5.5
06	12.21	4.2
57	—	
47	2.20	5.5
09	12.25	4.2
00	11.02	—
25	3.10	6.47
00	1.16	5.3
20	12.38	—
27	4.50	8.3
35	3.09	7.2
25	2.40	—
35	5.10	8.4
50	3.15	7.4
49	—	
45	5.22	8.5
02	3.28	7.5
56	—	
46	5.24	8.5
05	3.29	8.0
59	—	
54	5.34	9.0
15	3.40	8.1
11	—	
56	5.36	9.1
18	3.41	8.1
13	—	
46	6.46	10.2
28	5.00	9.2
40	—	
11	7.24	1.05
03	5.38	10.0
27	—	
28	7.49	11.2
26	6.03	10.2
56	—	
19	9.00	12.3
32	7.20	11.3
00	—	
35	9.15	12.45
45	7.35	11.54
30	—	
23	2.10	4.02
59	1.19	—
42	—	4.20
50	10.54	3.2
84	—	5.34
52	12.01	4.28
01	—	6.14
27	12.36	5.0
26	—	4.5
02	1.12	5.41
28	—	7.0
04	1.14	5.4
35	—	7.1
13	1.23	5.5
40	—	7.02
20	1.30	6.4

新新鐘表公司

歲暮大減價

照碼打九扣

廣東細工精製銀器
歐美金銀手表懷表
德國新式座鐘掛鐘
歲暮贈送親戚朋友
價廉物美無上妙品
諸君賜顧一律九扣

大連浪速町奧町角
新新時計眼鏡首飾公司
電話四三九六番

由嬰孩自已藥片

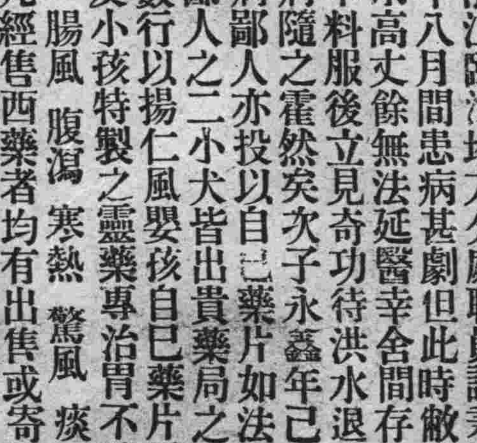

治愈永燊及永鑫

其父親之感言如下

浙江臨海地方分庭職員謝秉政先生來書云長兒永燊現年五齡民國十年八月間患病甚劇但此時敝處山水暴發水災爲患臨海城內皆成澤國水高丈餘無法延醫幸舍間存有嬰孩自已藥片一瓶不料服後立見奇功待洪水退盡藥片亦服罄兒之劇病隨之霍然矣次子永鑫年已二週常患頭暈目眩之病鄙人亦投以自已藥片如法服用其病亦未見復發鄙人之二小犬皆出貴藥局之所賜也感謝之餘特草數行以揚仁風嬰孩自已藥片係韋廉士醫生爲嬰兒及小孩特製之靈藥專治胃不消化 便閉肚痛 嘔吐 腸風 腹瀉 寒熱 驚風 痰厥 傷風感冒 出牙各症 蛔蟲等患是也 凡經售西藥者均有出售或寄郵票大洋六角至上海江西路六十號韋廉士醫生藥局原班郵奉藥片一瓶郵力在內每六瓶大洋三元

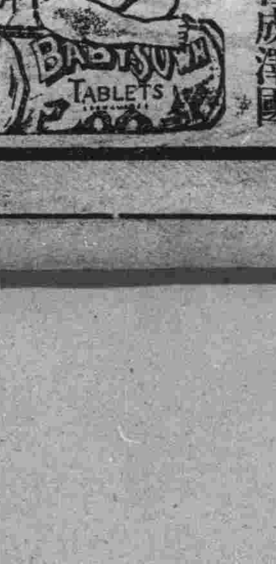

首屈一指

第威德補腎丸、乃中外人士許爲補腎第一靈藥、首屈一指之聖品、究其所以受人歡迎者、果有原由在也

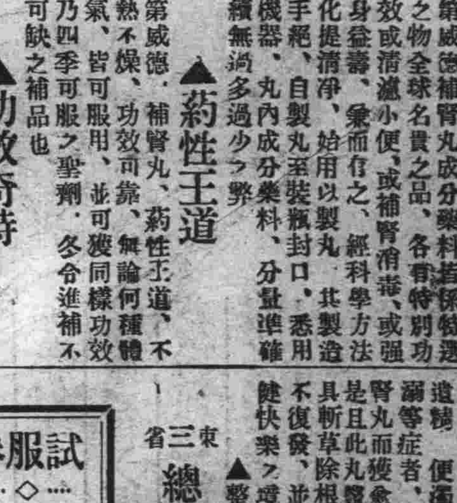

▲成分純潔 第威德補腎丸成分藥料皆係特選之物全球名貴之品、各有特別功效或淸濾小便、或補腎消毒、或强身益壽、彙而存之、經科學方法化提淸淨、始用以製丸、其製造手絕、自製丸至裝瓶封口、悉用機器、丸內成分藥料、分量準確、續無過多過少之弊

▲藥性王道 第威德、補腎丸、藥性王道、不熱不燥、功效可靠、無論何種體氣、皆可服用、並可獲同樣功效乃四季可服之聖劑、多合進補不可缺之補品也

▲功效奇特 第威德補腎丸、自運華以來、活人無算、銷路亦因之猛增、男女老幼之患背痛、腰酸、風濕、骨痛、骨節筋骨疼痛、遺精、便濁以及膀胱、便溺等症者、因服第威德補腎丸而獲愈好者、比比皆是、且此丸醫治各症、具斬草除根之實效、愈後永不復發、並能引人入於康健快樂之境、謂予不信、▲整瓶藥丸各大藥房均有出售

▲試服辦法 一試便知 本公司爲便利試服者起見特作任人試服之舉、如欲試用、請將下列試服券塡妥、附郵票十分寄至本公司、試服樣品、原班寄奉、無郵票之空函、恕不答覆

試服券

啓者今將貴公司試服券一紙附郵票十分惠寄第威德補腎丸樣品一份寄至
省 縣 街 號
君收

東三省總代理 營口英商 源來盛

大連

避寒所及施粥場 業已組織成立矣
任事人員及經費均經規定 大連貧民可免凍餒

大連小崗子兩華商公議會、爲貧民避寒所及施粥場事、於十二月九日午後三時在大連公議會開催會議、其會議之內容、係審查避寒所之預算及勘定所食之米類並其進行方法、玆將該避寒所之總辦顧問及常任董事按班輪流日日氏名列左

委員長 張德純 關睦堂
副委員長 劉仙洲 李升海
顧問 遲子祥 孫子傑
子揚 閻之如

監事輪流值日、每一班自陰曆十一月十五日起、依次推至來年正月底

第一班 邵愼亭 孫益堂
第二班 關羲堂 孫蘭坡
第三班 邵鼎臣 王省三
第四班 李銘臣 王原泉
第五班 曲子源 許善之
第六班 任召堂 劉紹齋
第七班 許萬亭 孫文慶
第八班 遲子祥 邵振聲
第九班 于信齋 周惠宜
第十班 安惠民 高子垣
第十一班 黃信之 欒成九
第十二班 高吉先 于翼亭
第十三班 郭善亭 于壽亭

傭員、
書記 林靜波 雜務兼、調查
張希聖
炊夫 王治新、辛長洪 火夫 楊開業
水夫 安成學

臨時經費收入及支出、並其品類等項之豫算如左
一、臨時經費收入洋七千圓整
一、臨時經費支出洋七千圓整

●大連臨時庇寒所施粥經費收入支出預算書●

△經費收入之部●●●●
一、施粥費七千元(先年施粥費餘款內提出)●●●

△經費支出之部●●●
一、米費 四百五十元 每日食粥者以一千人核算、每人照用米半斤、一日五百斤、每斤按小洋一角、每日費小洋五十元共七十五日計算
二、煤炭費 七百五十元 每日約用煤八百四十斤、除順興工廠捐煤五噸、外七十五天共用三十二噸、每噸小洋二十二元五角、共合洋七百二十元、外加柴草約三十元
三、備品費 三百八十元 大木桶三個洋十八元、小木桶三個洋九十元、小回桶二個洋十元、火爐子四個洋八十元水桶三擔洋七元水勺十個大鐵勺二個小鍋一口大盆三個園大籮十個此五筆洋約十三元
四、修繕費 三百元 本工十個十元、瓦工三十五個廿五元、磚三千五百塊七十元、石灰三百斤三元、麻刀十五斤一元、板子十二坪每坪二元四、合二十八元八毛、杆子十條一條六角合十元零二、木料四十寸合五元八角、門板擱木釘子十元蓆子五十張六十元、油草五千斤四十元、其他等物約二十元零八
五、傭員費 六百元 書記一人雜務兼調查壹人炊夫二人、淘米夫二人、火夫二人水夫三人更夫壹人以上共十二人、平均每人月薪二十元
六、雜費 壹百五十元 電燈用馬、賬簿、紙張、及一切零星物件等
七、預備費 三百二十元
共計 七千元

公學教科會 普教亦許出席

大連市內公學堂聯合教科會、從來開會之際、有管內各公學堂關係教員出席、此次開會、更爲擴張其範圍、管內各普通學堂亦派遣教員一名、出席參觀、並爲支給旅費、開會之日期及會場教科等如左

會場 西崗子公學堂
日期 十二月十四日午前九時開始
教科 初等科三學年算術
第一時間 各學級自由參觀
第二時間 實地研究教授
第三時限 各學級 自由參觀
第四時限 批評及研究會

一、研究會出席教員姓名

學堂名	教員名
老虎灘普通學堂	白恒昌
嶺前屯普通學堂	王文鳳
西山普通學堂	王作賢
欒家屯普通學堂	范乾德
周水子普通學堂	于培礴
海貓屯普通學堂	周振緒
柳樹屯普通學堂	范傳謨

南關嶺普學 開催學藝會 函請士紳參觀

管內南關嶺普通學堂、訂於陽曆十二月十四日(火)午前十時在該校舉行第一回學藝會、藉觀學生素日所學各科成績之優劣、歡迎兒童父兄及一般紳士前往參觀云

出席警備會議之 各署長均歸來

關東州內及滿鐵沿線各警察署長會與合名奉天滿鐵社會俱樂部、開鐵道警護會議、業已議完、管內各警察署長、均行返連、惟小崗子警察署石井署長、則以生往以死歸、同人等頗爲扼腕云

船隻畢集連港 有五十三隻之多 爲風雪所阻

預定於八日午後二時入港之、哈爾濱丸、爲海上風雪交加、以致不能開駛、故改九日黎明始進港又擬於八日正午開往天津長平丸亦因海上危險延期一日、改爲九日出航、只因近三日來、瑞雪連綿北風凛冽、出入港各汽船大有停止狀態、八日預定由秦皇島向大連開駛之大越丸、並由天津來連華山丸及哈到遜丸外廿三隻、因天氣不佳、均未得入港、又出港船、之長平丸外廿二隻、亦皆停泊之中、以俟天候回復始能出航、大連港內避難船隻、一時竟達五十三艘之多、由港外遙望之、極呈一大壯觀云

關東州果樹組合 開果實研究會

關東州果樹組合及滿洲果樹組合員、開生產果實持寄研究會、訂於月之十一日午后一時、在西公園町常盤橋小學校內舉行、以期獎勵該業之發達云

强盜傷人詐欺 分別判決懲役 王崔八年于三年

大連灣會大房身無職者王元魁、(廿歲)並當時住所不定、無職業强盜前科一犯崔忠一(年廿三歲)大連管內欒家屯無業者、竊盜前科一犯于清仁(年廿九歲)所犯强盜傷人、竊盜詐欺罪之公判、于八日午前十一時、於大連地方法院、由安住裁判長、三谷檢察官莅庭宣告開庭公判、王係於去年六月於市內大廣場、將俄國婦人縛起關掠去手提包而逃、並與于同謀於去年八月十日竊取西通韓福堂之衣服四件、外尙行竊三回張瑞祥處、詐去洋毯三床、公判時彼等尙爲極力否認、後由三谷檢察官判決、王崔兩人懲役八年于懲役三年云

正副會頭引責 提出辭職書

大連商業會議所、於七日開第七回全滿商議聯合會、出席於會議所人數不足於聯合會規定之數、即行開會、大連商議會頭佐藤至誠關會頭高田友吉綠本貞次郎三氏、發起地當事者、決引責辭職於九日午后已提出辭表、又篠崎書記長及關係書記井上法龍氏、亦因彼故提出辭表、大連商業會議所於十日午后三時、爲此問題開役員會、有所協議云

天勝天華兩女名角 明春將過青來連
因天左一行在青已大受歡迎

魔術界霸王松旭齋天左師一行五十餘名、應邀特于十二日搭輪來連、假市內歌舞伎座劇場開演串會、迭誌報端、近聞天勝娘、刻下在台灣出演、天華在九州巡演、兩人須待來年夏季、擬向大連出演近因天左師一行在青島演各種奇魔等術、頗受一般好評、故來年天勝天華或亦首赴青島、再行來連亦未可知、但天左師對於奇魔各術、以及滑稽新發明活動寫眞等劇、係最有研究、前在法國劇場開演時、亦頗蒙各界歡迎、此次來連開演、更有一種新奇藝術以供吾連埠一般有周郎癖者之眼福云

警署年末賞金 十日午前已授與

大連警察署於十日午前十時在該署舉年末賞與授與式、膺賞者欣然自足、喜形於色、平均約在兩月之月俸以上云

車夫盜槍犯案 已押於拘留場矣

大連市右道街之棋盤街劉振三者年二十八歲、原籍福州人、現事西公園町天福商店之荷馬車頭、赴埠頭運轉貨物、忽於十二月六日午前十一時、爲盜押槍三枝者被小崗子警查署刑事察覺、當即逮捕、今已押於拘留場矣

巡捕繼續破獲竊案

管內南關嶺派出所巡捕、王明文爲人忠正、急公息事勤務精明、凡地方有違警章者、晝夜查視不遺餘力、懲勸驅除、必使其無再犯者、始已、於前月初旬、偕同警察高向得、詢談管內范茂正之自認實屬控告案判斷明瞭、順律得法、人多佩之又於前月中旬在該市驛捕獲一竊盜犯王殿功、聞該犯充市內日人西田氏家中僕役、乘主不備、擊碎窗被竊取時計及金票二十餘元、當遂捕於犯時、王君會費幾許心機、措施若干手續始辦到人贓兩獲云

石井警署長之遺骸 十日晨已運抵連埠
定於十二日午後舉行葬儀

小崗子警察署長石井泰一郎氏之遺骸、於十二月十日午前七時一十分列車來連等情、已誌昨報、該署接到署長病故之噩耗後即延僧至署長之宅設位誦經、以超靈魂屆時該署警員除當值外、全行出動、赴驛拜接、其外各機關各會社華商公議會長並各親友等、畢至迎接及靈着宅後、復命僧誦經數偶、各該署員俱行參拜禮、茲噩耗傳來、即通電於長野縣、達於其父、當即來電云、即日起程赴連云云、今爲出棺發引事、商其夫人、擬待其父到後、再行定奪、夫人云、長野縣至此、路途遙遠、非旦夕可至、不如從長計議、以早爲妙云、遂開會議、議決於十二日午後一時、由小崗子警査署出棺、午後二時、在攝津町常安寺開吊、即時發引、並選派委員長商辦葬儀、十日晚各該署員虔誠守靈、以表哀悼、十一日晚。亦然、十二日復延僧誦經並用香湯拂浴、以潔靈體、至該日午後一時、乃由署出棺、至午後二時、送於攝津町常安寺開吊即時發引、昇送於火葬場、到時先由其子、加炭燃火、然後命人化燒、各來賓各親友之送殯者、歸後、復備禮飯、請各來賓等食●、循葬禮也、至十三日午前、赴火葬場取灰骨擇地而祀嗣後每七日必延僧誦經、至七七爲止

古田警部補代理 西崗警察署長 關東廳發下委任

石井小崗子警察署長逝世、後任暫由古田警部補代理署長一切事務、於十二月九日正式接到關東廳令云

楊氏爲尋覓夫與兄

原籍山東沂州莒州縣楊振興之妻楊艾氏(三四)與其夫及其兄艾鴻良(三五)於九日午後、由青島來連、與苦力等同向市中出發、稍不注意、其夫及其兄不知何往、係初次來連、人地兩生、四方尋覓不遇、在路途徘徊之中、至午後十時、猶在北大山通海岸爲巡邏中警官發見、調查原因、始知其兄於本年十月中、在老虎灘一二三牧場爲傭、此番仍疑在該處爲傭、以故來連相投、目下正通知之中云又艾氏現已由警署返往山東同鄕會暫住該會並爲之尋覓其夫云

五品理事被捕 五品亦暫時罷市

大連株式商品取引所取引人橋本氏之使用人森本笹井、及被五品股東河本告訴、檢察局大事活動捕獲五品幹部、森本事亦被捕、而五品市場、遂於十日按營業細則第七條、宣告臨時罷市、十一日能否開場尙不定云

爲故署長發起 募集奠儀大會

小崗子警察署長石井泰一郎氏、任該署任職多年市民賴之、今昊天不弔遽爾長逝、訃聞傳來、百姓哀悼、風木生悲、山川變色、莫不極且該署長對於地方治安、力保護、尤能實行中日親善主義故我華民竟欲向天而一叩問蒼蒼者之是何用其心耶、何以不職匪賊、竟壞良人、豈非雄才大略不能久屈人世耶噫痛哉、爲此小崗子各方面擬爲故石井署長發起募奠儀之大會以表寸衷而誌去思

買車票查出假幣 送交法院懲治

原籍山東登州棲霞縣、現住不定之林世昌、年二十歲、及原籍山東登州福山縣人、千金寨炊事夫孫茂凱、年二十五歲、於民國十五年十二月二日午後五時十分在大連車站買票、欲往千金寨乎車費金十三元五毛、交出金票十四元之中、有假造日本銀行劵一圓者二張混合在內、爲賣票者田口文夫所查出、交於大連署調查十日午前送交地方法院治罪云

露市三星實行停演

西崗子露天市場三星戲園、平素對於應酬客人、毫無禮讓、故客皆惡之、甚至於爲市場服務之更夫、亦必命其買票、否則拒不令入、其傲慢橫行日、早爲顧客所白眼、近復以雨雪霏霏故益覺門庭零落矣、該園睹此光景、無復恢[illegible]之望、乃已停演矣

經濟

年末金融之閑散 商事取引不振之反映

僅餘二十日間即至年末本年年末商業金融俱現不盛之況所謂年末爲金融之特徵今雖至年末仍係蕁常卽以波亂重疊到處不停之故也更兼奉票低落小洋無價以致取引所爲之不振卽至目下依然寂寞從而資金融需要家亦不着進故其間散會人意冷且一般貸項家至此可以回收而資本家此抱甚無限之期望今觀其成績無興趣金融如何概可見矣

美將改正輸入稅 獎勵農產輸入

美國政府對於滿洲並中國所出產農物中油大豆落花生油等向美輸入數頗多故嚢將輸出入稅率加以改正以資獎勵滿中出產因準備斯項手續嚢日美國稅率委員會特派遣專門家勞庫氏一行赴南北滿洲各地調查農業狀態由北京天津視察竣目下正在青島調查關於山東省所出產落花生油等狀況中近日業已視察完結將不久卽經由上海遙返本國據其報告所謂調查結果若至實現低減輸入稅時經由大連轉運美國大豆豆油等定能興盛而當歐戰時極呈盛況嗣後遂漸次稍減故滿中兩地刻正亟擬再度實現中然對於大連所銷路自國品卽美國自動車諸機械類農具及其他一般貨物)亦不在少數故大連美國領事館關於輸入美國諸品特擬以獎勵方針(如大連旅順金州等關東州內中日兩國商店凡輸入美品者頗爲歡迎且尙對於有不明美品輸入及其銷暢法者以懇懃說明來歷如有希望者(除星期日外)逐日於午前十時至正午爲止前赴領事館詢問以資暢銷美品而便一般商買但該領事使達膠恩氏深明日本事情且精通日語外更有日人末光小谷眞太郎兩氏於其內勤務云

十一月中之 大連關收稅額

大連海關于十一月中總收入額係九十四萬六千餘海關兩較比前年同期約減收三十餘萬關兩推厥原因爲減收輸出稅故也茲將各稅率詳表開列如左(單位海關兩)

稅別	本年十一月中
輸入稅	二四四一八六
輸出稅	二三六二八〇
輸出民船	六五八一
沿岸貿易稅	五二六一
子口半稅	八一五六
噸稅	四六三
附加稅汽船	四四三四八
同民船	一八
合計	五四六〇一〇

日本政府現存米數

日本政府于十一月至現在所存米總額係百二十八萬五千四百四十四石九斗其中日本內地米爲四十九萬二千七百六十三石六斗外國米係七十九萬二千六百八十一石三斗云

錢糧商情

特產市場仍無新付之交易而環境之現象益益爲陷於不良之大豆市亦益傾於不良之地遂竟陷至二三四錢之邊至於豆餅一項散亂其市又因大豆市低豆餅市隨之落矣

▲他如豆油之市况尙稍見活高粱行情益復趨於低落場面情形極其暗淡五品取引所因發生告訴事件因此乃觸起官營取引所移歸民營錢鈔信託與五品合併之事然此中會有反對者說云

▲銀市十日開場倫敦及紐育銀塊均見昂騰以是場面商情稍有趣生之象倫敦二十四片四分之三紐育五十三仙二分之一匯申七十一兩三五零大洋百三圓五十錢標金四百四両四金票市轉下跌云

特產行市 商情(十日)

先物(早市)

期限	開行	最高	最低	散行
▲大豆				
十二月末	六〇八	六四〇〇	六四五〇	六四五〇
一月末	六四七〇	六四七〇	六四六〇	六四五〇
二月末	六四九〇	六四九〇	六四六〇	六四八〇
三月末	六五五〇	六五五〇	六五二〇	六五二〇
所成數 百二十三車				
▲豆餅				
十二月限	二二二五	二二二五	二二二〇	二二一五
十二月末	二二二〇	二二二〇	二二二〇	二二二〇
一月限	二二三五	二二三五	二二三五	二二三五
二月限	二二五五	二二五五	二二四五	二二四五
二月末	二二五五	二二五〇	二二五〇	二二五〇
三月限	二二六〇	二二六〇	二二六〇	二二六〇
所成數 六萬二千片				
▲高粱				
十二月末	四二九〇	四三〇〇	四一九〇	四二〇〇
一月末	四二八〇	四二九〇	四二八〇	四二八〇
二月末	四三六〇	四三六〇	四三五〇	四三六〇
三月末	四四六〇	四四六〇	四四三五	四四六〇
所成數 七十二車				
▲豆油				
十二月限	一七九五	一七九五	一七九〇	一七九五
十二月末	一七九〇	一七九〇	一七九〇	一七九〇
一月限	一七九〇	一七九〇	一七九〇	一七九〇
二月限	一七九〇	一七九〇	一七九〇	一七九〇
三月限	一七九〇	一七九〇	一七九〇	一七九〇
所成數 一萬一千五白箱				

先物(晚市)

期限	開行	最高	最低	散行
▲大豆				
十二月末	六四六〇	六四七〇	六四五〇	六四五〇
一月末	六四五〇	六四五〇	六四七〇	六四五〇
二月末	六四七〇	六四七〇	六四六〇	六四六〇
三月末	六五二〇	六五二〇	六五二〇	六五二〇
所成數 百一車				
▲豆餅				
十二月限	二二一〇	二二一〇	二二一〇	二二一〇
一月限	二二三〇	二二三〇	二二三〇	二二三〇
二月限	二二四〇	二二四〇	二二四〇	二二四〇
二月末	二二五五	二二五五	二二一五	二二五五
所成數 二萬九千片				
▲豆油				
一月限	一八〇〇	一八〇〇	一七九五	一七九五
所成數 二千箱				
▲高粱				
十二月末	四一九〇	四一九〇	四一九〇	四一九〇
一月末	四二七〇	四二八〇	四二七〇	四二八〇
二月末	四三五〇	四三六〇	四三五〇	四三六〇
三月末	四六〇〇	四六〇〇	四六〇〇	四六〇〇
所成數 三十二車				

錢鈔

先物(前場)

十三日	八六四五	八六五五	八六二五	八六〇一
所成數 百六十三萬圓				
廿七日	八六三五	八六四五	八六一五	八五九〇
所成數 二百七十萬一元				

	銀對金	銀對洋	金對洋
開行	[illegible]	[illegible]	[illegible]
十一時	八六三〇	二九八〇	一三八六〇
十二時	八六三五	二九七〇	一三八六〇
所成數	銀對金 十二萬三千圓	銀對洋 一萬八千元	

先物(後場)

十三日	八六四〇	八六五〇	八六四五	八六二五
所成數 六十三萬元				
廿七日	八六二五	八六四〇	八六三〇	八六一〇
所成數 七十九萬元				

	銀對金	銀對洋	金對洋
一時半	八六三〇	[illegible]	[illegible]
二時半	八六四五	[illegible]	[illegible]
三時半	八六四五	[illegible]	[illegible]
所成數	銀對金 三萬一千圓	銀對洋 一萬二千元	

北滿市況

特產(十日)

	開行	散行
開原(大豆一斗建)		
一月限	八、一〇〇	八、二〇〇
二月限	[illegible]	[illegible]
三月限(高粱一斗建)	九、三五〇	九、六〇〇
同	[illegible]	[illegible]
三月限(大豆一石建)	五、六二〇	五、七二〇
長春(大豆一石建)	六、八二〇	六、八〇〇
十二月限	七、九二〇	七、八〇〇
十二月限	八、二一〇	八、一〇〇
二月限	八、三一〇	八、三一〇
同(高粱一石建)		
一月限	一一、二三〇	一一、二四〇
二月限	一一、六〇〇	一一、六二〇
三月限	一一、七三〇	一一、七〇〇
公主嶺(一石建)	九、六〇〇	九、九〇〇
一月限	一一、三五〇	一一、四〇〇
二月限	一一、五〇〇	一一、五〇〇

錢鈔

	開行	散行
奉天(金票)		
近期	五三一、〇〇	五三一、〇〇
遠期	—	—
安東(鎮平銀)		
近期	一、二三八	一、二三六
遠期	一、二三九	一、二三六
營口(過鑪銀)		
現物	二兩七五	

奉票相場(十日午前)

奉天現物	四二二、〇〇
開原現物	四四〇、〇〇
同 鈔票現物	四二七、〇〇

滙兌行市

倫敦銀塊	二四片四分三
同先物	二四片六分三
紐育銀塊	五三仙二分一
英米寄 電信引	四弗八四仙六分一五
美日電信(高)	四九弗八分一
中美電信(高)	五九弗八分三
▲上海外國爲替相場 電信爲替出來値表(十日)	
日本(高)	八三兩〇分〇
▲上海金票交易所(開行) 金	四〇三兩五

橫濱生糸(二日)

限月	前場一節	前場二節
十月	一六五・四〇	—
十一月	一六八・三〇	—

感謝慰問

啓者日昨午后七時失愼於煙筒出火將二階樓上油草家具洋面等物燒損若干幸未致受大害承蒙各界親友慰問感激莫銘故此登報感謝

寺兒溝香取町二十三番地 雙和棧油坊謹啓

本號在公主嶺河南中街路北自開設以來數載有餘頗蒙諸君惠顧不勝感激之至今將舊有市房另新翻蓋樓房三間工成告竣敝號不惜重資專辦東西兩洋花庄物品玲瓏鐘表眼鏡琥珀煙嘴俄國毛毯以及諸樣綫毯新式便帽男女時鞋緞帶絲巾紅白皮箱中外名磁一概俱全謹擇於十月〇、開幕大暗紅彩一千張以應主顧爲新週酬謝以觀方知言之不謬恐未週知特此聲明

公主嶺河南中街 鞋帽洋貨 瑞吉祥商店 執事 邊鴻澤啓

啓者本號今由東洋批來特等新奕楸八尺赤白松蓄料一丈二尺至三丈二尺各樣杉杆黃花松大梳二丈二黃花松料木南柳料板紅白松料板以及一二三等日本磚片面磚一概批發特此登報出售

大連市榮町號外一番地 長興和謹啓 電話長三四三四 六三一二

招募外埠代理店如有願應經募者至敝房接洽爲荷

[illegible]

女界福 天下第一婦科神藥 百發百中奇效如神

滿鐵中央試驗所化驗有特效發給證明書

總發行處 大連西崗平和街四八葉市東門前 電話借六七七一

德記全棧大藥房開市廣告

分銷處 瓦房店康德記大藥房 普蘭店康德記大藥房 金州東豐裕盛德 城子疃德源昌

久咳成癆

多咳傷肺日久成癆查治癆必愈之藥迄今各國醫藥界尙無發明目下只有唐拾義大醫生久咳丸直接有革咳除痰之效間接有防癆保肺之功正本清源舍此莫屬每瓶一元

總發行 上海廣西路 父子大藥廠

總經理 奉天哈爾濱長春 同芳照相館

經理處 各埠先施公司及各大藥房

訃

石井泰一郎十二月九日逝去謹此訃聞

大正十五年十二月十日

孤子 石井衞久
親族總代 竹村喜太郎
友人總代 立川雲平
古田鶴一
肥雄堂

故大連小崗子警察署長關東廳警部石井泰一郎葬儀定於十二月十二日午後一時由大連小崗子警察署出棺途中行列於同日午後二時在攝津町常安寺弔即時發引特此謹訃恕不另函

大正十五年十二月十日

葬儀委員長 水野柳治

鐘表眼鏡行

史惟記

◎大連市浪速町四三番地◎電話三二二二番◎

貨物充足價定便宜各界光顧歡迎之至

眼鏡

敝行內式工廠、用最新式電機、製造各種茶晶○水晶○克羅克○吒力克○及各種科學鏡片、經各眼科醫院許可、並蒙認爲最有經驗之眼鏡製造家、備有電機、檢查目力、非常正確、欲用高上眼鏡諸公、務請駕臨爲荷

鐘表

各式座鐘○掛鐘○鬧鐘○金銀鋼鎳各種手表○懷表○式樣玲瓏、無美不備、機器堅固、走時準確、保管使用、五年之內、免費修理各界諸君、不可不備敝行較準的貨品、可壯觀瞻、又合實用

修理

敝行對于修理方面最有信用、無論如何機器均能着手如新、早蒙各界所嘉許、茲又新近聘到上海機務技師、代客修理鐘表○留聲機○望遠鏡○等取費從廉一概保用

望遠

本行向德國名廠定到四十二吋單筒三脚架六十七倍千里鏡善觀天文識日月之精華而察地理望百餘里瞭然目前理學之要品爲軍學各界之必需價廉物美之特品如蒙光顧無任歡迎

可畏可怖之婦人病

患此病者宜速服用妹司丁

婦人死亡率因婦人病者爲最多

所謂婦人病中白帶下及子宮病者多罹此症者初則膣內時漏白色之液嗣則爲赤白帶下甚則粘液中見血液之混入如其粘液發惡臭則可知病症已重終則發生子宮癌而卵巢腫脹恰如下圖所示病不可治遂奪生命可不畏乎

如覺左列症候者從速服用妹司丁

患白帶下致白液漸濃不良擧腰足厥冷或痳痺者下腹疼痛或經水不調耳鳴頭疼背部刺痛氣血衝逆者尿意頻促或尿道刺痛及擢淋疾陰部浮腫而覺痛癢者月經時就寢前下腹疼痛或月經前後帶下双頰呈紅神倦氣衰者當時頓生厭煩而召睡魔胸有癥結大便閉結身體倦怠者神氣昂奮夜不安眠怒憂無常胃口不開子宮出血者顏色憔悴神悸氣喘手足痳痺關節疼痛忽覺惡寒睡中屢夢者因流產早產死產等屢孕不育或身體雖健然不受胎者

如覺如上所揭症候者可知其子宮有疾亟宜服用妹司丁而根本治癒勿貽後患

妹司丁係合理的製劑功効卓著爲最可靠之葯患者勿迷惑

子宮病多係受花柳之毒而所發生坊間所有各種婦人病葯於殺菌一方誤其配劑者不少患者亦不究於病之所由來而多謂帶下爲婦人應有之疾病購服殆無効果之藥而求一時之慰安不加根本之治療如斯匪但治無効却增病勢竟併發子宮癌家庭團欒因之破壞甚則至喪生命不可畏乎可不愼乎妹司丁善治子宮髒之炎症能殺痳疾梅毒菌調順血行排除汚血關節疼痛立止氣血上衝即治開胃消食增進營養生殖機能隨即旺盛防止流產早產於未然實全治婦科諸病之靈藥也如患家試服一二星期分重症者服用特製藥且膣內挿入子宮座藥愛兒球確有功効子宮內部之腫瘍糜爛立可治癒愛兒球於就寢前挿入膣內因受體內溫度自然溶解睡眠中不知不識治癒內膜炎併殺花柳之毒菌如服用妹司丁同時使用愛兒球內外相應而攻之無論如何之錮疾不難一鼓而治之

婦科妹司丁靈藥

普通妹司丁 六天分金壹圓 十三天分金貳圓 二十天分金參圓

特製妹司丁 十天分金參圓 二十天分金五圓 一個月分金八圓

愛兒球 十天份金壹圓五 二十天分金二圓五

總發售 順和公司大藥房 大連山縣通九十一番地電車叉道北

妹司丁愛兒球凡經理西藥者均有出售或直向大連山縣通順和公司函購收用郵票

代售處

大連浪速町日本賣藥會社
大連市監部通東贏大藥房
大連市監部通華泰大藥房
大連市奧町華西大藥房
大連市西崗子德記西棧
金州城內南街德記大藥房
普蘭店平安街德順大藥房
瓦房店新市街德記大藥房
普蘭店豐榮街德記大藥房
營口二道街中西大藥房
營口西魚市口五洲大藥房
遼陽什字街天錻成
遼陽佟家大街安達藥房
遼陽什字街義和堂藥房
撫順千金寨德泰興藥房
奉天小西關廣濟堂藥房
奉天小西關井上誠昌堂
奉天四平街大德生藥房
奉天鼓樓南五洲大藥房
奉天鼓樓南歐美大藥房
奉天鼓樓南永年大藥房
安東市場通井上誠昌堂
安東中富街東益增遠
安東道署街瑞祥泰藥房
鐵嶺鼓樓西平記大藥房
公主嶺河南三合公
長春北門外中西大藥房
長春五馬路秦和祥藥房
長春北門內興亞大藥房
吉林粮米行五洲大藥房
吉林河南街泰華西藥行
哈爾濱道外泰華西藥行
哈爾濱道外寰球大藥房
哈市傅家甸長壽堂藥房
齊齊哈爾城稻野富山堂
江省南大街泰華西藥行
大連西崗子同德藥局
金州北大街志義成藥房
撫順明石町福田藥房
洮南大街和發順藥房
鄭家屯前街東英大藥房
海倫北大街天豐恒藥房
天津鍋店街傑記西藥房
北京東單牌樓東亞公司

胸背疼痛已歷九個月之久

現在已全愈康健深感韋廉士大醫生紅色補丸之奇功

每屆秋盡冬初人多患腰痛瘋濕或胸肺不舒各症是則林汝袖先生之證書甚爲有益于閱報諸君也蓋可知患者如何能得療治之法耳林君係巫來由聯邦萬津萬勞華巫聯商公司之職員其來書云鄙人於一千九百廿四年九月份曾患腰痛甚劇甚痛甚至延及胸背且背後更痛因痛劇之故不能舉步鄙人另有夢遺之患因而更加痛苦頭暈目眩精神萎靡胃口全失即勉强飲食少許亦覺胃不消化如是者歷九個月之久及閱報知韋廉士大醫生紅色補丸之功效即購買數瓶以試服之詎料服後即見功力胸肺疼痛之舊症遂漸減少胃納加增於是耐心連服及服用未幾消化有序漸服漸愈及至胸背疼痛十分愈全諸恙悉平而後已且精神驟增身體强壯深感韋廉士大醫生紅色補丸之功效誠係治愈余症之聖藥也瘋濕骨痛與腰痛等症實因潮濕及寒冷所致或因血薄如水血液不潔之故所起是以治療之法非淸血補血使血液强健有力不爲功也韋廉士大醫生紅色補丸乃是天下馳名補血健腦之聖藥已曾敎治無數之患 瘋濕骨痛腰背疼痛 筋系刺痛 臀尻酸楚 腦筋疲乏 少年斲傷 胃不消化等症者矣且亦爲婦科各症靈藥凡經售西藥者均有出售或直向上海江西路六十號韋廉士醫生藥局函購

每一瓶大洋一元五角每六瓶大八元郵力在內

家庭衛生小書奉送一名醫康健談二嬰兒衛生指南如欲索取可寄一明信片至上海江西路六十號韋廉士醫生藥局班郵奉各一本不取分文

韋廉士大醫生紅色補丸 DR. WILLIAMS' PINK PILLS FOR PALE PEOPLE

眼用淸導丸

如患 感冒 傷風

必需先將腸胃潔淨即投以微利潤腸之品可也紅色淸導丸正是導滯之妙品藥丸微小功力和平服後立即使大便通暢有序能使傷風立愈專治大便秘結膽汁不調肝火上升疾病頭痛肝熱等症能使口氣芬芳皮膚淸潔兼治痔症痛苦原于老年人大便秘結及孕婦母均可服用並無肚腹絞痛不舒之虞亦無大瀉不止之慮凡經售西藥者均有紅色淸導丸出售或直向上海江西路六十號韋廉士醫生藥局函購每一瓶大洋六角每六瓶大洋三元郵力在內收用郵票

冬備人無恙

寰球無二 常備藥 起死回生 仁丹 森下博大藥房

寒風凜烈逼我肌膚依物理學之原理凡物遇冷則縮此其時矣今爲生物休眠狀態正吾儕藏修遊息亟宜講求衛生人咸居常攜帶仁丹每日必口嚥數次不知不識於冬期內强其筋骨壯其體膚可保納福無恙也

主治

腹痛吐瀉 頭痛目眩 食積不消 精神鬱結 水土不服 時行疫疾

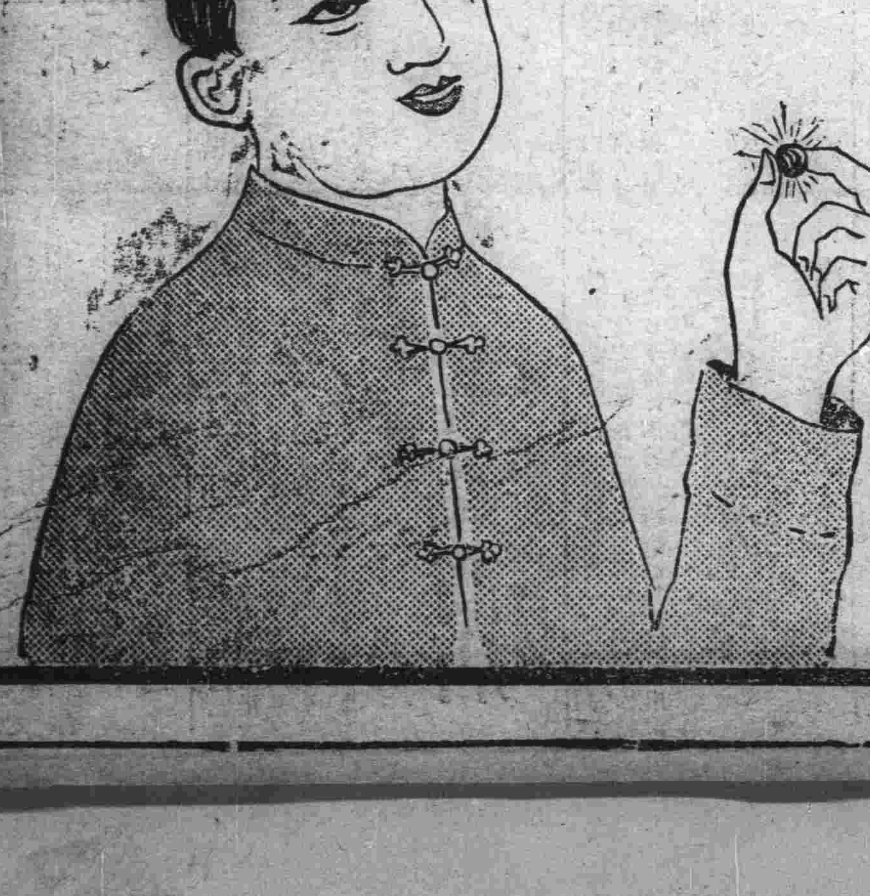

格言

君子非仁義無以生、失仁義則失其所以生、小人非嗜慾無以活、失嗜慾則失其所以活、（淮南子）